良友圣经学院

良院讲台Ⅲ

良院讲台 III

督印人：赵群　　主编：殷言
执行编辑及排版：朱如月　　设计：咖哩
出版：良友电台、良友圣经学院
通讯地址：香港九龙大有街 1 号 10 楼
电邮地址：school@liangyou.net
网站地址：<app.lts33.net><lts33.net><lts38.net>
出版日期：2023 年 11 月

目　录

3　编者语 | 殷言

第一部：旧约篇

6　说“不”的人 | 陈芯　出8：25–27、10：8–11、24–26
14　亚比该的智慧 | 周素琴　撒上25：1–35
20　在逆境中进入新的一年 | 吴加恩　尼2：3；但3：18；徒26：19
26　神的拯救与人的工作 | 罗文辉　斯4：9–17
31　无中生有 | 万峰　伯42：1–6
37　幸福路上 | 骆云秀　诗16篇
44　老有何为？ | 周清风　传11：7–12：8
50　等他自己情愿—一个爱情故事 | 唐华　歌2：7
56　迎难而上的召命 | 殷言　耶1：1–10
63　怎能与马赛跑呢？ | 李悦心　耶12：1–6

第二部：新约篇

68　我们在天上的父 | 赵群　太6：9–13
73　重整福音的旌旗 | 邓圣封　太14：13–36
78　直到找着 | 张得仁　路15：1–7
84　圣诞节医院布道—从复制羊说起 | 朱如月　约3：16
87　家“合”万事兴 | 林诚　林前1：10–17
93　模范教会 | 卢文　腓1：5
99　常常喜乐的秘诀 | 杜怀民　腓4：4
103　出人意外的平安 | 程路加　腓4：6–7

111 作个丰富的“致谢人”|周广亮 腓4:10–21
114 持定神的道|姚谦 来4:11–14
120 教会的盼望|马贵 来10:32–39
124 “爱”在行动中|文惠 约壹3:11–20

良院简介

131 认识良院
134 教职员
136 课程简介
140 学习及考试守则
142 良院网站使用指南
143 良院自学平台使用指南
145 良友电台简介
146 良院院歌

教务长**殷言**老师

编者语

很感恩，《良院讲台》出第三集了。过去几年，良院的工作好像坐过山车一样，经历不同的高低变化，过程中却更肯定神的同在及掌管，使我们不失盼望，更没有失去方向。超过 40 年，我们还是带着神的祝福走下去。

《良院讲台 III》本来计划在去年良院 40 周年的时候出版的，但因着各种因素，加上刚好今年良友电台迈向 75 周年了，良院作为电台的一分子，现在可能是更好的出版时机。

这次我们以圣经为分类基础，按着旧约、新约书卷的次序把讲章排序。另外，我们用了好些已退休及准备退休老师的讲章，如赵群牧师、周广亮牧师、林诚牧师、唐华老师、姚谦牧师、陈芯老师、马贵老师等。不过，我们也有相对年轻的邓圣封老师、万峰老师、骆云秀老师、程路加老师等。当然不能忘记的，还有仍然患病，面对着艰难治疗过程的罗文辉老师。盼望各位老师的恩言都能够成为大家的提醒，并作为学习讲道的参考。

细阅讲道集的每个篇章，会发现当中有个共通点，就是或多或少都提及在艰难中遇见、倚靠及经历神。或许旧约的以色列民、王、先知，又或者新约中使徒的教导，都告诉我们人生一个很重要的出路—神和祂所设立的救恩。正如程路加老师分享，没有人预想到疫情会影响全世界，当人越想逃避，却越发失去平安。这几年的种种经历让我们多了一份勇敢，少了一份恐惧，因为我们有神，而且祂藉着祂的话语每天与我们同行，使我们遇强越强。

主耶稣说：“看哪，时候将到，且是已经到了，你们要分散，各归自己的地方去，留下我独自一人；其实我不

是独自一人，因为有父与我同在。我将这些事告诉你们，是要叫你们在我里面有平安。在世上你们有苦难，但你们可以放心，我已经胜了世界。”（约16：32-33）耶稣说这段话的时候也面对极大的艰难，本来是孤单面对，但祂知道并深深经历天父同在的宝贵。祂反过来安慰门徒和我们，有苦难是必然和真实的，但我们会有平安，因为我们已有了得胜的耶稣。

但愿这本讲道集能够引领我们转眼仰望主，也希望大家的讲道可以让人见到主，从而得着真平安！

旧约篇

陈芯老师

说“不”的人

出8：25-27，10：8-11、24-26

引言

《主是我万有》是一首非常美的诗歌：

1. 求我心中王，成为我异象，我别无爱慕，唯主我景仰；
   充满我思想，我心向往，睡着或睡醒，慈容是我光。
2. 成为我智慧，成为我箴言，我愿常跟随，你在我身边；
   你是我圣父，我是你子，你常居我心，我与你合一。
3. 我不求虚名，也不求富有，你是我基业，从今到永久；
   唯你在我心，永远居首，天上大君王，你是我万有。
4. 天上大君王，光明的太阳，容我享天乐，我已打胜仗；
   我心属你心，永无变更，万有的主宰，成为我异象。

自我们信主成为天路客的那刻开始，就向着这个属灵的境界迈进。但是，要到达这个地步，期间必会面对不少挑战。

昔日摩西蒙神呼召，带领以色列民带着全部财物出埃及，去敬拜事奉独一真神。摩西面对埃及法老王多次多方的拦阻，但他迎难而上。当法老提到妥协的建议时，摩西屡次靠着神说“不”。今天，就让我们从摩西身上学习这个重要的功课。每个向属灵之路迈进的天路客，或迟或早，或先或后，都必须学习这个功课，成为靠神说“不”的人。

一、对“在这地祭祀神”的建议说不（出8：25-27）

在埃及的历史中，约在公元前1900年，有一位名叫约瑟的以色列人曾一度出任埃及的宰相，而且功绩很大。因此，当时埃及的法老王非常欢迎约瑟的70位亲人移居埃

及，住在歌珊地。

经过 400 多年后，以色列人人口大增，并有不认识约瑟的新王起来。本来以色列人慢慢已在埃及成为埃及人的奴隶，加上这个圣经没有记载名字的新王出现，以色列人处处受逼迫，又要做更重的苦工。神体会以色列人的痛苦，因此呼召及差遣摩西去带领他们出埃及，脱离为奴之家。法老即时的反应当然是不肯，因为让以色列民离开，意味着埃及要失去一大群作奴隶的精壮分子。唯有在神让不同的灾祸临到埃及人时，法老王的态度才开始转变。

A. 法老

经过水变血、蛙、虱、蝇 4 个灾祸之后，法老提出第一次妥协的建议，就是“你们去，在这地祭祀你们的神吧！”“在这地祭祀神”意味着：

1. 法老作出让步—埃及是拜偶像的国家，以前以色列人一直不准在埃及地敬拜耶和华独一真神，但现在可以。法老摆出让步、容忍的态度，摩西已得到初步的成功。
2. 可以舍难取易—摩西不需要承担带领 200 多万男女老少，包括健康和软弱的以色列人及他们的财物出埃及的重责。这责任实在不容易承担！
3. 不须改变生活方式—不单摩西不用改变，所有以色列人也不用。他们只须在现时的生活上多加一样，就是敬拜祭祀独一的真神耶和华，过着仪式的宗教生活。他们一点损失也没有。

B. 摩西

面对着那么具吸引力的妥协建议，摩西怎样反应？他斩钉截铁地说：“这样行本不相宜”。向着君王说“不”，

实在不容易。摩西说“不”，因为：

1. 埃及拜偶像之风非常盛行，而那一代以色列人都在埃及出生，多少受到拜偶像之风所影响，以致敬拜神之时较难按着神全部的心意而行。另外，埃及人厌恶耶和华独一真神，所以以色列人在他们面前敬拜祭祀耶和华，他们也许会用石头打死以色列人。这样，以色列人实在难以全心敬拜事奉耶和华神。
2. 摩西只愿按照神的吩咐而行。神要以色列人“往旷野去，走三天的路程”去祭祀祂（出3：18）。神要求以色列人完全脱离旧日的生活，脱离埃及，分别出来归给神，专心敬拜事奉祂。摩西明白无论做什么，都要按照神的吩咐，而不是按照人的意思和方法，也不是要方便人。

C. 应用

有一位母亲对我说：“我不是不赞成女儿信耶稣，只是不想她太沉迷。有时间便参加教会聚会，但一样可以过自己的生活，赚大钱。”我相信这位母亲的意思是信耶稣只是加一点宗教的生活，不要信得太认真，太委身。

其实，这样的呼声不单从外面传来，有时也从我们的内心发出。面对这样的声音时，我们会不会像摩西那样说“不”？感谢神，这个年轻人不肯接受母亲妥协的建议。她是个非常孝顺父母的孩子，在很多事上也不会忤逆父母的意思，但面对着独一真神的信仰时，她不妥协。她明白当自己决定跟从神，接受祂为自己的救主时，就需要脱离旧日的生活方式。

信耶稣不是指在自己的生活中加入读经、祈祷、参加教会聚会等，而是整个生命转向神，依照祂的吩咐而行。不是按自己的意思、方法及方便去敬拜事奉神，更不是在

自己所拜的神里面多加一个耶稣。

这个年轻人对母亲说“不”实在不容易，但是当她那样坚持时，她的灵性已迈进一步，而她的坚持及认真，触发她的父母去思想关于神的事。

二、对“壮年人去事奉神”的建议说不（出10: 8 -11）

面对着不肯妥协的摩西，法老也不让步，不肯同意让以色列人离开埃及。神又施行惩罚，让畜疫之灾、疮灾、雹灾临到埃及人身上。当法老前后经过了7个灾祸之后，他又想到另一个妥协的建议。

A. 法老

他首先摆出非常友善的姿态，说：“你们去事奉耶和华你们的神”。但好像是为了以色列人的安全着想，所以不同意让他们的妇人孩子跟壮年人一同出埃及，免得他们陷入灾祸中。而且，要携老带幼出埃及，去旷野敬拜耶和华独一真神，实在不容易。法老代摩西做决定，认为是为对方设想，提出“不可都去，你们这壮年人去事奉耶和华吧”的建议。想深一层，法老的建议背后有更深的含义：

1. 去旷野敬拜神是一件艰巨的工作，不方便走动的就不要参加了。只让那些精壮、有力气的人参与，其他的留下来吧！不参与敬拜事奉神也是顶合理的事，是可以接纳的，因为走动不方便呢！
2. 法老知道，如果所有壮年人都离开埃及，到旷野敬拜神的话，他就会失去一群为他工作的奴隶。但是，如果这些壮年人的妻子和儿女仍然在埃及，亲情和感情就会成为他们的牵制，那么法老的损失只会是短暂的，因为他们大多会重返埃及，不会一去不回头。

法老这个“不可都去，你们这壮年人去事奉耶和华吧”的建议相当有心思，既为对方着想，又为自己的好处，一举两得。

B. 摩西

面对这个建议时，摩西怎样反应？虽然圣经没有记载他跟着回答了什么，但看见法老把摩西和亚伦撵出去，就知道摩西必定不肯接受法老的建议，或者是用言语和行动来表明“不”！摩西要表明不肯妥协实在不容易，因为法老已作出进一步的让步。摩西说“不”，因为：

1. 摩西被召去见法老时，他所说的话都是他的心声和坚持。摩西所要求的，不是独善其身，自己能离开埃及去旷野事奉便足够，而是所有老的少的、儿子女儿都同去。全部以色列人都要向耶和华守节，敬拜事奉祂，因为神要祂的子民分别为圣归给祂，不是一部份子民仍然过着没有敬拜生活的日子。因此，摩西不肯妥协。
2. 留下妻儿不但不是神的吩咐，也留下牵制给出去事奉的人。感情和亲情的力量是不可忽略的。如果妻儿留在埃及，那群出去敬拜事奉耶和华的人因为有所牵挂，大多不能全心投入敬拜事奉神，很容易走回头路，因此摩西不肯妥协，向法老表明“不”！

C. 应用

1. 今天，神也期望我们不是独善其身，而是要全体过着分别为圣的敬拜事奉生活。神不是只要求壮年人去事奉祂。不单是那些行动方便、身体强壮、无牵无挂的人去事奉神，而是男女老少，健壮的、软弱的，学识高的、低的，背景好的、复杂的，不留下一个不去敬拜事奉祂。虽然

独个儿去敬拜事奉神来得轻省，但神珍惜全体的事奉。诗歌《互为肢体》的前 4 句是“并非单独的属灵，就能博得称羡，乃是团体的生命，才能成全你的心愿。”虽然要全教会、整个基督的身体都敬拜事奉耶和华是一件艰巨的工作，但仍然要坚持，因为那是神的心意。同样，这个真理也要应用在家中。当我们面对“不可都去，你们这壮年人去事奉耶和华吧”的声音时，你会说“不”吗？

2. 走属灵的路，勿让亲情和感情成为牵制，否则很难全心敬拜事奉神。路 9：59–62 记载有一次主耶稣和门徒走路时对一个人说：“跟从我来！”那人却说：“主，容我先回去埋葬我的父亲。”又有一人说：“主，我要跟从你，但容我先去辞别我家里的人。”这在在说明亲情和感情的力量甚大。至终，圣经没有记载这两个人跟从了主，只记载主的话：“手扶着犁向后看的，不配进神的国。”我们走天路时，神不是要我们无情无义，但勿把亲情和感情放在神之上，成为我们的牵制，以致不能全心敬拜事奉祂。

当我们面对“留下你们的妇人孩子”的声音时，你会说“不”吗？

三、对“羊群牛群要留下”的建议说不 (出 10: 24 –26)

当法老第二次让步之后，摩西仍不肯妥协，法老就坚持不准以色列人出埃及。神又再次施行惩罚，使埃及人经历蝗灾及黑暗之灾。法老前后经过 9 个灾祸之后又再让一步；但是对摩西来说，这却是更难说“不”的时刻。

A. 法老

这次法老的让步可说不少，容许全部以色列人包括男

女老少都可以出埃及，但要求摩西一件事：留下羊群牛群。法老的盘算：

1. 如果失去全部以色列人（失去了人力），却拥有他们的牛羊，也就是仍然有财物可用。法老这个妥协的建议是为了保障自己的利益。
2. 这些物质财富可以成为牵制。要全部以色列人同意留下羊群牛群不易，当中必会有不舍得的人；即或全部愿意舍去留给法老，当他们在旷野生活物质有缺乏时，或会泛起返回埃及的意念。

B. 摩西

面对着这样高明的妥协建议，摩西的反应又如何？法老已经一而再，再而三地让步，摩西还是那样不识时务吗？他的答复："连一蹄也不留下"。铿锵有力，坚持说"不"。摩西不妥协，因为：

1. 他明白神的意思，知道以色列人不单要分别为圣归给神，就是他们拥有的所有东西，都当分别为圣归给神，因为一切都属于神。
2. 坚持把一切带离开埃及，就不会成为敬拜事奉真神的牵制。如果不把所有都带来给神，用人的方法留下，每每成为人走回头路的吸引。
3. 预备一切妥当，当神要求有所呈献时，就可以立刻献上。既然神没有预先告诉摩西用什么来事奉祂，摩西就做好准备，随主任用。摩西不是自行决定用什么来事奉神，而是完全静候及遵行神的话。

面对"只是你们的羊群牛群要留下"的妥协建议，你会说"不"吗？

C. 应用

1. 当我们要跟从神，决定离开旧日的生活时，就要把一切从“埃及”带出来。不单我这个人，就是我的一切都要分别为圣归给神，让神管理，包括娱乐、家居设计、阅读的杂志及网上资讯、衣着等。
2. 我们也学习摩西的态度，随时都肯及预备呈献神所要求的。神不是专门要夺走我们的东西，而是期望跟从祂的人不会说任何一样东西是神无权过问，不可要求我们呈献的。从摩西身上，我们更学会不是我们决定拿什么来事奉神和呈献给祂，而是随时听凭主的命令。
3. 摩西不同意让任何物品或东西成为牵制，以致人不能专心敬拜事奉神。同样，今天我们也要检视一下自己心中有没有什么东西成为跟从主的牵制。

结语

1. “在这地祭祀你们的神”—我们说“不”！宁可舍易取难，也要决心脱离旧日的生活，脱离“埃及”，分别出来归给神，专心敬拜事奉祂。
2. “不可都去，你们这壮年人去事奉耶和华”—我们说“不”！不是独善其身，而是全体过着分别为圣的敬拜事奉神的生活。
3. “只是你们的羊群牛群要留下”—我们说“不”！不留下一样不给神！

周素琴老师

亚比该的智慧
撒上25：1-35

引言

明天是三八妇女节，我想到圣经中有些妇女运用智慧来把危机化为转机，成全了和睦，而亚比该是其中之一。当扫罗一路追杀大卫时，大卫真的是越逃越往神的计划发展。撒上 25 章加插了一个故事，印证神必会让大卫作王。这个故事有 3 个中心人物，分别是拿八、大卫和亚比该。

一、拿八的愚顽（撒上 25：1 -13）

圣经作者说，拿八是愚顽人。从经文的描述，可以看见愚顽人的生命有几方面的缺失。首先，拿八心中无神。诗 14：1 说："愚顽人心里说：'没有神。'"撒上 25：25 告诉我们，拿八名字的意思就是"愚顽"。拿八正是这样的人，心中没有神。其次，拿八的性情凶恶。他的仆人说他"性情凶暴，无人敢与他说话。"（撒上 25：17）拿八是个不听别人说话的人。"凶暴"另一个翻译出来的意思是"彼列"，而"彼列"是魔鬼的另一个名称。换句话说，拿八是邪恶的。还有，拿八目中无人。撒上 25：10 记载拿八一方面说不认识大卫，另一方面又说大卫是耶西的儿子，可见他是认识大卫的。拿八说不认识大卫，因为他们是从扫罗王的角度来看大卫，暗示他是扫罗的人，所以判断大卫是悖逆之子。愚顽人目中无人，谁也不放在眼里。

撒上 25：1 说撒母耳死了，以色列众人聚集为他哀哭，显示当时是一个时代的交替。士师时代已经完全结束，历史开始进入君王时代，而扫罗王的政权也要结束，大卫的王朝将要来临。然而，拿八的见识只停留在扫罗的时代。

二、大卫的情绪（撒上 25：13、21）

虽然撒上 25 章一直都提及大卫，但是我们主要看两节经文。撒上 25：13 记载，当大卫的 10 个仆人回来汇报拿八的回应后，大卫就对跟随他的人说："你们各人都要带上刀！"众人就都带上刀，大卫也带上刀。跟随大卫上去的约有 400 人，留下 200 人看守器具。换言之，当时跟随大卫的人有 600 多。那么大卫要带 400 人去做什么？就是去报复。撒上 25：21 记载大卫这样说："我在旷野为那人看守所有的，以致他一样不失落，实在是徒然了！他向我以恶报善。"于是大卫要带兵去把拿八全家杀死。

拿八的狂言触动了大卫的怒气。因为拿八的愚昧，大卫的反应真的不小。大卫可能从来没有想过拿八以恶报善，所以被大大激动。他做的决定绝对是过激和错误的，不合乎神的心意。圣经说不可杀人，箴 6：16–17 也说"流无辜人血的手"是耶和华所恨恶的。大卫这个时候的决定，跟他的为人和作风不同。他被扫罗追杀的时候，曾经有两次机会可以杀死扫罗，但是他没有下手，因为扫罗"是耶和华的受膏者"（撒上 24：10）。但是，这次大卫失控了，在冲动的时候做了绝对错误的决定。

任何人在情绪不稳定、激动、思考不全面的时候，都不应该做重大的决定，因为这个时候很容易做了错误的决定。这个时候，首先要给自己时间冷静一下，平复心情，让情绪稳定下来再去做决定。大卫在这里跟一个心情不好的人过不去，跟他斗，是非常愚笨的行为。

其实，我们跟其他人相处时也一样。如果对方很激动，情绪不稳定，一定要记住，这个时候不适合处理事情。无论是你发现对方情绪波动，或是你自觉情绪波动，都不适合处理事情。箴言多次这样提醒我们，特别是箴 22：24：

“好生气的人，不可与他结交；暴怒的人，不可与他来往”。这里可以解释为要谨慎交朋友，但是也可以解释为当对方很生气、有情绪的时候，不适合跟他多说话或者处理事情。

三、亚比该的智慧（撒上 25：14 -31）

A. 懂得聆听

亚比该是拿八的妻子，撒上 25：3 说她是个聪明俊美的妇人。亚比该得知拿八辱骂大卫的使者后，就急忙预备好食物，没有告诉拿八，就骑着驴和仆人一起送去给大卫，向他求和。亚比该是个非常有智慧的人，她听到这件事之后立刻知道问题在哪里，并立刻回应，是个会听别人说话、懂得聆听，并且掌握到重点的人。她听到仆人的报告，马上了解大卫现在最需要的是什么，就是让跟随他的一大群人都能够吃得饱，而不是一些空洞和没有意义的道歉。所以，亚比该立刻让仆人预备了很多东西，然后去见大卫求和。亚比该懂得先安抚人的心情，所以先送礼，然后才见大卫。从大卫的角度看，他目前最需要的，不是拿八的人来跟他道歉，而是食物。所以当他看到那些丰富的礼物时，怒气已经消了一半，才有心情听亚比该说话。

这里可以学到一个很重要的功课，就是在要求对方听我们说话之前，先要在意对方的感觉。先要让对方感觉舒服，否则你的话他是听不进去的。真正有智慧的人，首先一定要能够聆听，因为听得懂对方的话，才知道他心里真正的需要，并且照着他的需要去做，就能够有效地满足他的心。我们作姊妹的，通常很会说话也很会做事，但是我们懂得聆听吗？你听得懂丈夫内心真正想要的是什么吗？你听得懂孩子没有说出口的需要吗？很多时候我们努力去做一大堆事情，却不是对方所要的，结果就是处理不太好，

很无奈。只有用心聆听，才能够听出对方话语中那没说出来的、真正的心意。我再次强调，要处理事情，必须先处理心情。能够听得懂对方的话，才可以照着他真正所要的，满足他的需求，抚平他的情绪。这就是亚比该化解危机的智慧，是我们可以学到的宝贵功课。

B. 谦卑

亚比该的态度非常谦卑，用了迎接君王的礼仪来见大卫。撒上 25：23 说："亚比该见大卫，便急忙下驴，在大卫面前脸伏于地叩拜"。当时大卫正被扫罗追杀，是个失落的流亡者，但是亚比该的态度，却像在迎接一个伟大的君王。有智慧的人必定懂得尊重别人，因为尊重是人与人之间和睦相处的重要基础。如果我们以谦卑的态度来尊重对方，就能够激发出对方心中神的美好形象。亚比该态度谦卑，以王的礼节来尊荣大卫，让大卫觉得自己不应跟拿八一般见识，而是该用王者的心胸来接纳包容。

主耶稣说："你们愿意人怎样待你们，你们也要怎样待人。"（路 6：31）如果我们要让人尊重我们的话，首先要以谦卑的态度来尊重别人。这就是智慧人待人处事的方式和态度。怎样判断一个人有没有智慧呢？听他说话就知道。从他的话，就能够知道他是智慧人还是愚昧人，因为话语能够透露人内在的本质。拿八因为他的话招来杀身之祸，亚比该的话语却保全了全家人的生命。人的话语包含极大的能量，人生的成功或失败，甚至会因为一句话而有决定性的影响。

C. 说话有智慧

亚比该对大卫说的第一句话是"我主啊，愿这罪归我"（撒上 25：24）。她先主动承认是自己的过失，分担了丈

夫的罪责。我们常常为了面子的问题，很难主动先认错；就算真的是自己理亏、做错，有时还是不肯认错。特别是夫妻之间，更因为不肯主动认错，彼此为了争赢，不肯认输，却输掉了双方的情和爱。我们以为先认错的，是矮人一等；其实，只有心胸宽广、满有爱心的人，才能够大方包容对方的过错。亚比该正是这样一个有智慧的人。虽然得罪大卫的是她的丈夫，不是她，但是亚比该这么一说的时候，不知不觉就把丈夫所犯的错卸了一半，让大卫没有办法继续发怒。

接着，亚比该对大卫说了一些安慰、鼓励的话。当时大卫四处流离，不断被扫罗王追杀，派仆人向拿八要一些食物，却遭到难堪的羞辱和拒绝。在这样的情况下，大卫心中必然觉得非常失意。然而，亚比该却说出让大卫心里最得安慰的话。撒上 25：26–31 是一个高潮，在亚比该与大卫的对话中，她一共 8 次提到耶和华神的名字，然后又有 9 次尊称大卫为“我主”。可见亚比该是个认识神、敬畏神，也尊重人的女子。

亚比该说：“耶和华必为我主建立坚固的家，因我主为耶和华争战”（撒上 25：28）。她提醒大卫，他现在是为耶和华争战。接着，她邀请大卫把性命和伸冤的主权交给神（撒上 25：29）。亚比该高举大卫是为神而争战，让大卫听了很得安慰；又提醒他，如果现在去把拿八一家都杀掉，是违背神和得罪神的。亚比该在高度的赞美中带出提醒，具有很高明的说服力。她称赞他，然后又提醒他！

在撒上 25：30–31，亚比该提醒大卫，要按着真理来处理事情，否则今天他生气地杀了拿八，将来必会为这件事懊悔，并邀请大卫思考将来更重要的事。亚比该诚恳地规劝大卫，千万不要让自己因为一时冲动，造成日后无限的懊悔。她阻止了大卫为自己报仇及流无辜人的血，而这

两点对大卫做君王是非常重要的。她提醒大卫，真正为他伸冤和报仇的，不是大卫自己而是神。亚比该是站在大卫的立场来说服他。她的恳求是为大卫的好处，而不是为她的利益；她的动机是为大卫，而不是她的家人。这是最好的沟通和说服人的方法。

D. 有见识

大卫讲话了，对亚比该说："耶和华以色列的神是应当称颂的！因为他今日使你来迎接我。你和你的见识也当称赞"（撒上 25：32–33）。大卫称赞亚比该有见识，拦住了他亲手杀人复仇。亚比该有外在美，更重要的是也有内在美。大卫所说的"见识"，是指分辨的能力。我们不但要有见识，更需要有属灵的见识，这是非常重要的。

亚比该的见识不单救了自己、拿八和他的家族免于死亡，也保住大卫免于跌倒，失去方向。亚比该是个有见识的妇人，因为她在适当的时机，用适当的方法，做了适当的事。这对我们每个属主的儿女来说，是要学习的宝贵功课。见识是分辨的能力，我们都需要求神帮助我们，让我们有见识，因为每天我们都要做一些分辨。如果没有属灵的见识，我们就很难做正确的决定。

结语

亚比该的美丽，让大卫恢复了神原来赐给他的美丽，使他能够找回自己的身分。亚比该也引发了大卫心中的善，让我们看到神的美善。但愿每个人都能够从亚比该的身上学到宝贵的功课，并让我们也成为亚比该，去帮助那些生命中失去神对他们计划的人，让他们可以冷静下来，也让我们成为他们的帮助。但愿我们每个人都能够成为神手中的宝贵器皿，被神大大使用。

吴加恩老师

在逆境中进入新的一年

尼2：3; 但3：18; 徒26：19

引言

在新的一年，祝大家新年快乐！这个时候说新年快乐，心情是复杂的，因为过去一年，全世界都经历了极大的困难，可以说是逆境的一年。

新冠肺炎肆虐全球，到现在还没解决，许多人都受苦。因为疫症的缘故，教会聚会也不方便，信徒不容易聚集在一起，也许当中已经有流失的。我们都觉得这个新年不容易过，盼望新一年会比过去一年更好。圣经也记载了不少神子民处于逆境的情况，但是神的旨意却是要拯救他们。今天的世界同样陷入没完没了的逆境之中，让我们一起思想圣经里 3 个不同的故事和金句，回想过去神怎样使用祂的仆人去拯救施助，让神的子民在逆境中得到怜悯和恩典。

一、效法保罗，逆境中顺服神的召命（徒 26：19）

第一个金句出自保罗："亚基帕王啊，我故此没有违背那从天上来的异象"（徒 26：19）。这是保罗在逆境中所讲的。他回应神的呼召，把福音带到外邦人当中，在每个地方都遇到冲击和逼迫，又给人驱赶。他因为信主和回应神的召命而走上一条逆境之路，后来更在耶路撒冷被捕。他就是在凯撒利亚面对亚基帕王的审问时，说出上面的话。

保罗认识耶稣后，人生方向改变了，从此得面对不少逆境。以前他不需要辛苦地传福音，现在却承担了向外邦人传福音的使命；以前他逼迫人，现在被人逼迫。保罗代表一个生命方向改变的人，也就是我们。他一直走在顺服

神的道路上，跟随着主的旨意走，所以逆境是避免不了的。

在这个金句中，要留意“违背”和“异象”两词。“违背”的意思是不顺服、离开，或者不随着神带领的方向走。保罗说自己从来没有违背，就是指他因为顺服神的旨意，所以才来到目前的这个处境。关于保罗的异象，下文这样解释：“先在大马士革，后在耶路撒冷和犹太全地以及外邦，劝勉他们应当悔改归向神，行事与悔改的心相称。”(徒26:20)因此，保罗的异象就是劝人与神和好。就因为这样，他落入逆境之中。徒26：21–22指出，保罗因为传讲神的道而蒙神帮助，但是在过程中却经历很多逼迫和逆境。

我们也像保罗一样，得救后跟随着神的带领，往往会遇到逆境，例如朋友的嘲笑和排斥、事业不顺利、不能做自己喜欢的工作等。这些都是为主而背起十字架的代价。神的旨意是我们这些信祂的人都能够分别为圣；但是，当我们与世界有所区别的时候，难免会遇到逆境。可以说，基督徒都是对逆境有经验的人。我们必须有心理准备，当我们效法保罗，愿意因为得救蒙召而面对逆境的时候，逆境可以说是我们的常态，因为我们不能随俗。

我们不妨回想一下去年的情况：我有遇过什么作为基督徒而要面对的难处呢？有没有遇过逆境？如果没有的话，也许要思考一下：神啊，有什么事是你希望我改变的呢？有什么代价是你希望我去背负呢？有什么呼召是你希望我去顺服而不回避呢？我是否要像保罗一样不违背你的旨意，走上传福音的道路呢？这些都是在新的一年我们需要反省的，好让神的旨意在我们身上成就。

二、效法但以理朋友，逆境中凭信站稳（但3：18）

第二个金句出自但以理的3位朋友：“即或不然，王

啊，你当知道我们决不事奉你的神，也不敬拜你所立的金像。”（但 3：18）当时他们也是身处逆境。但以理和他的 3 个朋友在自己的国家犹大国，本是出色的年轻人，可惜犹大国被侵略，他们被掳到巴比伦，要服侍尼布甲尼撒王。

他们在逆境中本来也可以继续生活下去，却遇上逆境中的逆境，在王宫里被人妒忌，身为犹大人却要去敬拜巴比伦的金像。这 3 个年轻人对尼布甲尼撒王表明坚持不拜金像，并说：“即便如此，我们所事奉的神能将我们从烈火的窑中救出来。王啊，他也必救我们脱离你的手！”（但 3：17）因为王已经下令不拜金像的，就会被扔到烈火的窑中烧死。他们却说：“即或不然，王啊，你当知道我们决不事奉你的神，也不敬拜你所立的金像。”（但 3：18）

犹大国被侵略和灭亡，跟这几个年轻人无关。他们都是活在祖宗所犯的罪造成的苦难中。他们给我们的榜样，就是虽然活在别人犯罪所造成的苦难里，加上面对信仰上的逼迫和挑战，仍然站稳神的立场。我们要效仿但以理和他的朋友站稳立场，在逆境中坚守信心作见证，但这并不容易。过去一年，我们也见到疫情带来很大的苦难。我们都不知道这些苦难从何而来。不过，在现今这个罪恶的世界中，总会有像这样的瘟疫或战争。我们和整个世界都陷在人的罪所带来不同形式的苦难之中。苦难不一定是我们所造成的，但是我们得凭着信心在当中活出神的见证。

可以说，基督徒在苦难中所受的灾祸是特别大的。看看我们的教会，疫情已经带来很多损失，但是传道人所经历的损失更大。弟兄姐妹已经很苦了，传道人更是苦上加苦，因为他们的生活比别人更苦，而且承担着弟兄姐妹的需要，还得多走一步。我们作为传道人的，或是良友圣经学院的学员，我们体会得到当中的苦难吧！盼望但以理和他的朋友靠信心站稳的事例，能够成为我们的鼓励。在这

样的情况中，他们不向撒但低头。如果拜金像，可能会为他们换来一点平安；但是他们不拜，并相信神会拯救。

但以理 3 个朋友被扔在火窑里，但是火窑中出现了第四个人，是神派来拯救他们的！结果，逆境成就了他们的见证，甚至尼布甲尼撒王也说："沙得拉、米煞、亚伯尼歌的神是应当称颂的！他差遣使者救护倚靠他的仆人，他们不遵王命，舍去己身，在他们神以外不肯事奉敬拜别神。现在我降旨，无论何方、何国、何族的人，谤讟沙得拉、米煞、亚伯尼歌之神的，必被凌迟，他的房屋必成粪堆，因为没有别神能这样施行拯救。"（但 3：28–29）

在我们或教会面对逆境时，是否相信总有一天，神会透过我们的信心成就美好的见证？我们能坚守信心吗？这确实不容易！其实这 3 个年轻人在相信神的拯救之余，已经做好"即或不然"的打算，也就是明白现在的处境有可能继续坏下去。信心会给我们一种不同的看法。从人的角度看，教会的情况继续坏下去，好像看不到改变。不过，这 3 个年轻人却说：即或不然，我们也不敬拜你所立的金像。也就是说，我们不会因为这个情况而改变自己的信仰，或者放弃传道的工作，或者丢下群羊不理。

我们不知道前面将会如何，也可能会继续受苦。不过，用信心的眼睛就可以看到：神有别的方法！如果我们站立得稳，神就会使用我们去成为美好的见证。

三、效法尼希米，逆境中因爱守望同行（尼 2：3）

第三个金句出自尼希米："我对王说：'愿王万岁！我列祖坟墓所在的那城荒凉，城门被火焚烧，我岂能面无愁容吗？'"（尼 2：3）教会的确会面对一些难处，一些迷惑，好像还见不到亮光。不过，圣经早已经把这个逆境

说出来，透过尼希米的愁容，表达了我们今天的愁容。

尼希米的时代比但以理的时代稍迟一些，那时犹太人已经散居各地。尼希米在异乡的王面前作酒政，自己的生活没大问题，但是从耶路撒冷来的人把耶路撒冷的消息告诉他："那些被掳归回剩下的人在犹大省遭大难，受凌辱；并且耶路撒冷的城墙拆毁，城门被火焚烧。"（尼1：3）尼希米"听见这话，就坐下哭泣，悲哀几日，在天上的神面前禁食祈祷……'"（尼1：4–5）

尼希米的反应很值得学习。可能我们当中有些人平安渡过去年的疫情，但是别忘了有很多教会和信徒还在苦难中。尼希米听到同胞的消息，本来自己不是在那个处境中，他的心却受感动，坐下哭泣。圣经记载尼希米做了几件事：他听到消息就放在心上，难过哭泣；然后把这些事带到祷告中；接着，他在王面前，也就是在工作时想起同胞的需要，脸上露出愁容（尼2：1–2）。王看出他面带愁容，他就感到惧怕，因为王看出他工作时心有挂虑。接着就是尼2：3的金句。总结一下尼希米的回应：第一，哭泣；第二，祷告；第三，念念不忘，以致王也看出他的愁容。

其实尼希米不单在情绪上作出回应，也在念念不忘的过程中想尽办法。后来王看到他的愁容，他就有机会向王说出这件事，王就给他支援，提供资源和人手，让他可以回乡去把城墙重新建造起来。尼希米本来不必面对这个逆境，是他主动起来承担，神就给他开路，让他在逆境中踏出一步，付诸行动。尼希米记就是记载尼希米因为爱心和怜悯，甘愿进入同胞的逆境中去服侍他们。

尼希米要重建城墙，不是一件简单的事。但是他有策略地把资源、人手配搭起来，一面抵挡敌人的攻击，一面带领众人重建城墙。读到这里，难免想起我们今天所面对

的逆境，包括教会许多的需要。我们会不会像尼希米一样，想尽办法来找出资源和人手，彼此守望，彼此帮助呢？我们是否愿意效法尼希米，在患难中和弟兄姐妹互相守望，想办法重建周围的“城墙”呢？面对冲击，群羊没有牧养，我会不会就是神所呼召的人，要起来想办法帮忙重建呢？

尼希米不单把城墙重建起来，建好城墙后，还带领百姓一同读律法，悔改归主，带来灵性的复兴。不但如此，这个逆境到了最后更成为一个美好的见证。尼希米本来非常惧怕，尼 6 章记载他带领众人去重建城墙的时候，他们充满惧怕，因为有很多敌人攻击他们，要重建城墙困难重重。但是，后来他们只用了 52 天，就把城墙重建了。尼 6：16 说：“我们一切仇敌、四围的外邦人听见了便惧怕，愁眉不展，因为见这工作完成是出乎我们的神。”

结语

无论是保罗、但以理和他的朋友，还是尼希米，都曾经处于逆境之中，但是最后他们所经历的都成为美好的见证。保罗在亚基帕王面前作了见证，但以理的朋友在尼布甲尼撒王面前作了见证，尼希米在一切仇敌、四围的外邦人面前作了美好的见证，让人知道神在他们中间工作。

保罗的逆境其实也是我们的逆境，因为每个基督徒都必须分别为圣，走一条与世界不同的路，很自然就会遇到逆境。但以理和他的朋友在这个罪恶的世界中受着罪带来的苦难，但不要紧，默默工作吧！如果逼迫来临，就凭着信心，站稳在神的立场上，求神保守我们在困难中仍然行在祂的旨意中。尼希米的逆境是他张开眼睛，看到周围的需要，然后为周围的逆境动了爱心和怜悯之心，出手帮助，神就使用他。这就是他们为我们树立的榜样。

罗文辉老师

神的拯救与人的工作

斯4：9 –17

引言

神是全能的，有时我们会以为在神工作或拯救时，人就不需要做什么了，就坐着等待神工作吧。不是的！当神工作的时候，人也要尽上努力，全力以赴。今天我们会藉着以斯帖记的一段经文，思想“神的拯救与人的工作”这个重要的题目。

在进入今天的经文之前，先简单介绍以斯帖记的背景。以斯帖记的故事大概发生于公元前 460 年的波斯王国里。犹太人在公元前 586 年亡国，被掳到巴比伦，后来巴比伦也灭亡了，变成波斯王国。所以，以色列人住在波斯这个地方已经百多年了。故事里有两个人物，都是以色列人，一个是非常漂亮的女孩子以斯帖，还有她的养父（其实是堂兄）末底改。

在以斯帖记开始的时候，以斯帖被征召入宫，成为波斯王亚哈隨鲁的王后，而末底改却得罪了波斯国非常有名望和富有的大将军哈曼。哈曼恼恨末底改，不但要杀死他，还要把末底改在波斯国里的所有族人，也就是犹大人，全都杀死，等于要灭族。以斯帖也是犹大人，当然包括在内，虽然当时哈曼并不知道此事。

哈曼向波斯王说了这件事，而王也颁布命令，大概在一年后所有犹大人就要被杀死。末底改听到这个命令当然非常震惊，也很担心和愤怒，并且通过伺候以斯帖的太监哈他革，把这个消息告诉在宫里的以斯帖，请她想办法解救自己的族人（斯 4：7–9）。

一、世界有苦难时，我们也是受害人而非局外人（斯 4：13）

在斯 4：11，以斯帖告诉末底改王宫的一个定例，就是谁擅自进去见王都必死无疑，除非王主动向那人伸出金杖。另外，那时以斯帖已经 30 天没有见王了，如果她擅自去见王，也可能会死。末底改听到后，就把当时的情况稍微分析一下，然后还是鼓励以斯帖去见王，向王求情。

末底改提醒以斯帖，她在这件事里也是受害人。斯 4：14 说："此时你若闭口不言，犹大人必从别处得解脱，蒙拯救，你和你父家必至灭亡。"这一点非常重要，末底改告诉以斯帖，别以为自己是王后就可以幸免。以斯帖也是犹大人，一年后也要死，所以也是受害人，不能以为自己是局外人。

有时候，我们看见别人受苦，也会为他们祷告，求神拯救，让他们脱离苦难。但如果我们是受害人的话，祷告的深度就会很不一样，祷告的态度也会改变，并且能够感同身受，更了解受害人的痛苦，祷告也特别迫切。世上有两种人：犯罪的人，也就是为别人带来伤害的人；以及受伤害的人。事实上，两者是同时存在的。我们承认因为人人都犯罪，全世界的人都是罪人，所以一方面我们是伤害别人的人；但另一方面，我们也是受害人。

我们可以更全面地祷告，而不是把自己当作局外人去为别人祷告。我们也是在痛苦当中的人，也需要主的怜悯，所以可以更迫切，甚至带着眼泪去为别人祷告，而且做一些关心别人的事。

二、全能的神能成就祂所有的计划（斯 4：14 上）

末底改告诉以斯帖："此时你若闭口不言，犹大人必从别处得解脱，蒙拯救"。他提醒以斯帖，神是全能的，

什么事都可以完成，没有任何力量能够拦阻祂的旨意和计划。神想做什么就做什么，正如创 1：3 告诉我们，神说要有光，就有了光。我们对神要有百分百信心。

以斯帖记有一个非常重要的特色，就是这卷书是整本圣经 66 卷书里唯一没有提及“神”、“耶和华”或“上主”的，甚至连一些宗教词语都没有。但是，以斯帖记却充满神学意义，告诉我们神默默地在背后掌管、掌权、掌控一切。末底改只说犹大人必从别处得解救，没有说“别处”是什么。其实，这已经暗示神会工作，要拯救以色列民，而且祂一定成功。

圣经里有不少这样的例子。就像创世记里的约瑟，才十几岁就被哥哥出卖，差点连性命都没了。后来在埃及又被波提乏的妻子冤枉下监，被囚多年。期间曾经有出监的希望，却因为被人遗忘而落空了。最后，神不单让约瑟离开监牢，更使他被埃及法老提升为宰相，结果在后来的大饥荒中救了父亲雅各和众兄弟。当他把父亲和兄弟接来埃及时，就说了一句话：“从前你们的意思是要害我，但神的意思原是好的，要保全许多人的性命，成就今日的光景。”（创 50：20）

这句话有点像末底改在斯 4：14 上所说的。人以为可以破坏、拦阻神的计划，结果神的计划依然成就，因为神无所不能。所以，末底改的话一点不夸张，因为即便以斯帖不找亚哈随鲁王求情，犹大人还是可以得救。我们需要对神有这样的信心。

我们常常只看自己的软弱，或者把敌人反对神的工作看得太大，甚至高举了撒但的工作和能力，以为神的工作不能继续发展了。错了！如果神要完成祂的工作，还是可以完成的。神要拯救谁，谁就绝对可以得救。人的得救与

否，完全出于神的计划和怜悯。如果用这样的眼光来看世上发生的事，我们的祷告和生活就会很不一样，生活态度也会完全扭转过来。我不是说我们不需要处理自己的罪和软弱，而是千万不要忽略神的全知全能，因为祂说要拯救就拯救。否则，我们就会继续软弱下去。

三、人当在自己的岗位上竭力为主而活（斯 4：14 下）

末底改又提醒以斯帖："焉知你得了王后的位分，不是为现今的机会吗？"这句话是个非常有力的挑战。末底改的意思是这样：即便以斯帖王后你什么也不做，我仍然相信，犹大人如果蒙主怜悯，还是可以得救，虽然我不知道神会用什么方法。但是，以斯帖啊，你怎么不知道自己得了王后的位分，就是为了现在的机会呢？

末底改提出"位分"和"现在的机会"两个重点。以斯帖的"位分"是王后，理所当然可以，也有权到王面前提出意见和劝勉。这是别人做不到的事，王后却可以做。至于"现在的机会"，是指马上就要做，不能延迟，否则事情就会变得更糟糕。如果以斯帖现在就抓紧这个机会，好好利用自己目前的位分去提醒王，说不定犹大人可以藉此得救，脱离一年后被灭族的危机。

这里有个非常重要的属灵原则。神是全能的，要做什么就做什么，没有任何力量可以拦阻祂的工作；但另一方面，神也把每个人放在独特的位置上，例如农民、老师、家庭主妇、工厂工人、环卫工人、学生，又或者是个爸爸、妈妈、人家的孩子等。不同的角色，不同的位分，都是神所安排的。我们处在目前的位置、角色，或者说是位分上，就有当负的责任和机会，需要我们尽全力做好。而且，不但要做好，还要抓紧时间，现在就做。这样，神就会用我们去完成祂的工作。

当然，如果我们不做，神的工作还是可以完成的。但是，我们要知道神对我们是有要求、有期望，或者说是有呼召的，就是要我们在自己的岗位上做好。这一点跟新约的教训非常吻合。罗 12：1 说："所以弟兄们，我以神的慈悲劝你们，将身体献上，当作活祭，是圣洁的，是神所喜悦的，你们如此事奉，乃是理所当然的。"今天，我们都应该想清楚神给我们的位分和角色是什么，还有祂给我们怎样的机会，然后抓紧机会，发挥自己的力量和角色，以致神可以通过我们去完成祂的计划。

再看以斯帖记下面的经文，就知道以斯帖后来真的冒死去见王。所以，她在斯 4：16 说"我若死就死吧"不是开玩笑的。虽然后来是大团圆结局，但是如果她去见王的时候王不接待她，她真的会死。这提醒我们，原来信仰是要把生命豁出去的生活信仰，而不是停留在头脑上。在每天的生活中，我们要实实在在地把整个生命豁出去，为主而活。

结语

今天，你打算怎样过你的生活呢？有没有认识到在苦难的日子当中，原来你不是局外人，也是受害人？所以，我们要设身处地、感同身受的为受苦的人祷告及关心他们。第二，要牢牢记住和深深相信神就是那位说有就有的全能神；即便我们动也不动，祂的计划还是可以完成的。神真的很伟大，我们该对祂有充足的信心。第三，我们都有自己的位分和机会，并不是局外人，所以要抓紧机会，全力以赴，把生命豁出去，为主活好。

万峰老师

无中生有
伯42:1-6

引言

小时候有两首许冠杰的歌曲让我印象深刻。一首是《钱钱钱钱》，讲到人缺乏金钱面对的困难；另一首是《半斤八两》，讲到工人不得工价的问题。

音乐，除了用来歌功颂德之外，另一个很重要的作用就是反映时弊，反映社会上人最需要的问题。而这个问题，就是缺乏—缺乏金钱，缺乏公平，缺乏向上流动的机会等。音乐往往成为控诉的工具，人们会透过不同类型的音乐，表达对社会、教会，甚至基督的不满。很多时候，音乐人面对现实感到无能为力，所以用口、用声音大声唱出来，释放不满的情绪。音乐反映创作人的内心世界，即便无人共鸣，也可自娱自乐。

一、在无妄之灾中被质疑无病呻吟

整本约伯记充满了约伯控诉的篇章。约伯家破人亡，遭受无妄之灾。当他控诉时，别人就质疑他无病呻吟。让约伯感到痛苦的，是旁人总在说三道四；好像是关心他，却在论断他。真理似乎不是越辩越明，而神也似乎不是赏善罚恶的……

有趣的是约伯记属于诗歌智慧书，除了首尾段用记叙文以外，其余约伯与人与神的对话都用了诗歌体裁。约伯发出自己的哀歌，神最终也用了诗歌去告诉约伯祂的能力。在伯 42：1–6 最后的这首诗歌中，约伯承认自己的无知和有限，而神却有自己的计划。约伯最终说出这著名的金句：

“我从前风闻有你，现在亲眼看见你。”（伯 42：5）

这不是和我们今天的音乐一样吗？每个人的苦难都是独特的，也是最深刻的，所以我们会记得失恋多于婚礼，生离死别多于庆生祝福……而且，无论别人自称多么明白，也总不会同时经历我独一无二的苦难，只能以“过来人”的身分支持。有些比较“冷血”的人，甚至会觉得我们无病呻吟。有时，甚至我也会觉得在教会里无必要唱那些关于苦难的歌。无病无痛，为何要无中生有地说我“从前人生只不过是个梦，无方向，无意义，没内容……身世孤单多愁苦，救主慈荫容我躲”？

所以，诗歌不能无的放矢，要敏感整个群体的需要。当然，选择诗歌的人更重要，因为他们要按照牧养的处境，选择合适的作品，让人更加看见神的恩典。所选择的每一首诗歌，都是以音乐呈现的讲章。诗歌可以帮助会众说出不敢说的话，用精雕细琢的文字和音符，准确地说出他们的心声。诗歌中的属灵洞见，也向人发出先知的声音。

二、无能为力也无门求告

在约伯的故事中，他除了控诉，最想知道的是“为什么”。他是个义人，问心无愧，为什么无缘无故要承受无妄之灾，无家可归，家人无一幸免，自己也满身毒疮无药可救？当然，我们从伯 2 章就知道是因为神和撒但的对赌，但约伯不知道啊！想想整件事，本身就是让人欲哭无泪。

人在苦难中，往往喜欢找原因。去年 9 月底中秋过后，我 92 岁的外婆早上被发现无缘无故倒在地上。进到医院，医生说她轻微中风和脑溢血，更可能没机会跟我们再见面。当时，我一直在想，外婆一直以来很好的，为什么无缘无故跌倒？第一时间我就想起，前几天她刚接种了疫苗。看

新闻也知道，有时疫苗会带来一些后遗症。我一直认为 90 几岁的人不应接种，但最后在众亲戚的鼓励下，就让她接种了。我认为外婆一生健康，竟然就失败在疫苗之下，更在个多月后离世，安息主怀。

外婆和我的关系非常密切，我觉得自己没阻止她接种疫苗，导致这件让我一生遗憾的事发生。妈妈却说："在这些时候，我们总是想找一个原因。你为何不说，因为她之前天天拿月饼当早餐？又或许是因为中秋节天天吃得好，心情开朗，进补得太过分？其实你也无法知道是否因为疫苗。现在事情已经发生，无法回到当初。"妈妈又说："最重要的是外婆的人生无憾，想做的事都已经做了，而且一直被爱，一直喜乐！"

我就反思，人永远都想找代罪羔羊，最想知道约伯为何要受苦？好人为何会面对苦难？有时，是没有原因的。约伯的朋友用了几十章来解释，约伯却不同意。因为每个人的苦难都是独特的，别人不会完全明白，只能聆听对方的经验。我们无论如何钻研，都不及第一身面对的苦痛。

我在基督教电台工作，经常有听众致电来请我们代祷。我就跟同工说："老兄，又是这里病那里病，又是求主赐福医生的手。能不能有其他的？"但是当我们自己或者至亲患病，那种焦虑之情就完全不一样。正如以利户在伯 33–34 章告诉约伯的，神才是无所不能的掌权者，有自己的时间、判断和旨意，但人想求答案的心总是永无休止的。我们纵然写了千百首诗歌，积极去求问神，最终也可能没有答案，而生活还得继续。伤痛是人生的一部份，人总要继续往前行，最重要的只是无怨无悔。

从另一角度看，约伯在苦难中绝望的呼叫，最终让他经验了神亲自向他说话。所以，我们在绝望中不是要闭口

不言，而是要鼓气勇气求告神！纵然我们不明白苦难为何无故出现，但神会亲自为我们解答。我们的信会救了我们！

我喜欢为诗歌填词，在早年的创作中，最满意的其中一首作品，就是在绝望伤心时所写的。那时我喜欢一个女孩，有一次被她责骂，我就灰心地回到宿舍，写了一首到今天仍旧让我很感动的诗歌。（今天她已成为我的妻子！）因为这次的成功，我于是企图复制这个模式，每次的伤心无指望都变成了无价之宝！我会立刻开始写诗歌，因为要把握时机……但原来并不奏效。无助绝望中的呼叫是真诚的，是由心而发的，能够创造伟大的信仰篇章和见证。

三、无所不知遇上无足轻重时，等于无地自容

圣经不同的篇章都在说明这个历程：我们要“凭着信心，不是凭着眼见”（林后 5：9）；“信就是对所盼望之事有把握，对未见之事有确据”（来 11：1，《和修版》）。

约伯和巴底买的故事，都是“我从前风闻有你，现在亲眼看见你”。巴底买是个盲人，从听到大卫的子孙耶稣之名，到透过信心，得着真正的看见（可 10：46–52）。而约伯所经验的，不再是从几个朋友口中“风闻”的“善有善报，恶有恶报”式的二手信仰，而是亲身经验神与他对话！所以，这句话告诉我们，在风闻的时候，就已经要有眼见的信心。我们需要看到在神眼中的大图画。

这里说的“亲眼看见”，并非指我们“肉体”中亲眼看见神，而是透过面对面的交流，得着神对这苦难的亲自解读。约伯终于知道，原来在苦难中神不是不理会他，而是一直掌管，只是神的意思和我们的不一样。我们不能逼使神按照我们的心意而行！

用现实的目光来看，约伯变得一无所有；但是从另一

个角度看，约伯重寻了他的信仰。从以行为称义，约伯变成亲自经历与主的对话。他发现了诗 8：4 所揭示的真理："人算什么，你竟顾念他"。神竟然关心约伯这样的一个人！于是，约伯超越了自己以往的信仰，放下自己一切的自义和坚持："因此我撤回，在尘土和炉灰中懊悔。"（伯 42：6，《和修版》）《和修版》的注释指出，"撤回"在原文可译为"瓦解"。我们一切的防线，在主面前就是这样土崩瓦解，破而后立，回复到与主最初的关系之中。

如果用神学的角度来说，这种"亲眼看见"也会在礼仪和音乐之中发生，叫做"预尝"天国。举例说，我们每次领受圣餐的饼和酒时，就是在预尝天上的盛宴；每次一同歌唱的时候，就是在参与天国荣耀的赞美。诗歌《当转眼仰望耶稣》这样说："当转眼仰望耶稣，定睛在祂奇妙慈容，在救主荣耀恩典大光中，世俗事必要显为虚空。"

约伯亲眼看见主，成为更有福的人；瞎子巴底买看见了，就在路上跟从了耶稣。所谓"破而后立"，是指当我们的旧我被破碎了之后，就好好地活出新的我，像约伯活出更新的生命，像巴底买活出跟从基督的生命。我们既然已经可以预尝天国，就更加要掌握自己的召命，用神给我们的恩赐和能力，在这个世界、在我们所在的社区、在我们的工作环境中实现神的国，让更多人品尝天国的真善美。

结语—在无可奈何之际，继续赞美无远弗届的神

自从外婆病了，几个礼拜以来我都在经历生离死别的场景。外婆的情况忽好忽坏，一时差不多可以出院，后来又在医院里不省人事；试过能说是与否，后来却一句话也不能说，再渐渐步入生命的尾声。这个苦难的历程很不好受。我是唯一没去见她最后一面的人，因为不想和外婆在这个情况下相见，也害怕这个画面会在脑海中挥之不去。

这个时候，我拿起前面的一本书，它刚好说："就算在困苦、失望或不幸的日子里，就算我们不一定常常明白神的旨意，我们仍然可以耐心信靠神引导万事。感恩和信靠这两者都可以在敬拜中以歌唱表达出来。"我们在视像探病的时候，可以在镜头前像开歌舞秀一样，喜乐地歌唱；但是一挂断，却是泪如泉涌。

但是有两件事激励了我。首先是电台在数个礼拜前，举行了一个"成长需要空间"的断舍离活动。在断舍离的时候，我一直想起近藤麻里惠的影片《怦然心动的人生整理魔法》。每次开始执拾前，她都会坐在家中祷告默想，感谢这房子对家人的贡献；在送别一些喜欢和带着回忆的物品时，她也会对这件物品表达感谢，再行送别。我于是送别了一本改写我人生的中国历史书，吻了它一下，拍了一幅照片，然后跟它道别。这种告别式，比纯粹丢掉来得更加美好。

另外，因为电台同工大旅行，让我有机会去了一个二战军人的墓地。站在墓地中，我看到无数的人也曾经失去所爱的家人。我的外婆已经 92 岁，无灾无难，是荣归天国，我应该怀着喜悦的心去面对。我提醒自己，人总会有哭和笑的时候，但是好像伯 2：21 所说的："赏赐的是耶和华，收取的也是耶和华。耶和华的名是应当称颂的。"

当我们以为自己一无所有的时候，还有口去献上无尽的歌声；当我们以为生命跌入无尽深渊，自己已变成无足轻重的时候，我们还有这位无微不至、无远弗届的神。所以，无论你觉得自己是无足挂齿，或者是无足轻重，鼓励你仍旧在苦难之中学习卫理公会会祖查理斯·卫斯理（Charles Wesley, 1707–1788）的教导：无所畏惧高声的唱，大声的唱，用力的去唱诗歌。至为最重要的，是唱你所信，行你所唱，使魔鬼无机可乘。

骆云秀老师

幸福路上
诗16篇

引言

幸福，是每个生活在世上的人都渴望得着，也渴望追求的目标。所谓幸福，指的是一种持续时间比较长的心灵满足，包含着快乐、满足、美好等许多感受。所以我们都渴望得着幸福，也会去追求幸福。然而，什么才是真正的幸福呢？有人认为能够生活得很富足就是幸福，有人认为能够跟所爱的人常常在一起就是幸福，也有人认为能够实现自己的理想就是幸福。每个人对幸福的定义都不相同，那么，对基督徒而言，什么才是真正的幸福呢？

让我们以旧约圣经的诗 16 篇，一起来明白什么才是真正的幸福。创造我们的生命，并且深爱我们的神，也是乐意赐给我们幸福的天父，祂要赐给我们的，是什么样的幸福呢？而我们要怎样做，才能够得着天父要赐给我们的幸福呢？

一、神为我们计划了幸福之路（诗 16：11）

诗 16：11 说：“你必将生命的道路指示我，在你面前有满足的喜乐，在你右手中有永远的福乐。”我们的生命是神所创造的，祂也为每个人安排了一条生命的道路，是充满喜乐和福乐的道路。这是天父为我们早已计划好的幸福之路。“我未成形的体质，你的眼早已看见了。你所定的日子，我尚未度一日，你都写在你的册上了。”（诗 139：16）我们活在世上的日子、所过的每一天，神都已经定了，已经计划好了。神已经为每个人安排了一条生命的道路，而且是既有恩典又美好的道路。如同诗 16：11 下所

说的："在你面前有满足的喜乐，在你右手中有永远的福乐。"神为我们预定的生命道路，是一条幸福之路，因为它会使我们得着满足的喜乐和永远的福乐。

二、幸福路上得着满足的喜乐（诗 16：2 -6、9）

什么是满足的喜乐呢？这是一种完全的喜乐，是最高品质的喜乐，是在我们生命的每一个部份都全然美好的喜乐。不认识神的人，常常去追求那种事后会让自己感到空虚的快乐，甚至是因着犯罪的刺激和快感所带来的罪中之乐。但是神为我们预定的生命道路，让我们可以得着那不再感到空虚，也不会再去犯罪的满足的喜乐。正如诗 16：9 所说的："因此，我的心欢喜，我的灵快乐；我的肉身也要安然居住。"神预定使我们得着的满足的喜乐，包含了身、心、灵各方面全然美好的喜乐。神要我们的心欢喜，灵快乐，肉身可以安然居住在世上。神要我们的身、心、灵每个部份都全然满足，全然美好，全然喜乐。

那么，我们要怎样做，才能得着这种心欢喜、灵快乐、肉身也安然居住的满足的喜乐呢？答案就在诗 16：2–6。

A. 心欢喜（诗 16：2 -3）

这两节经文告诉我们，怎样才能得着"心欢喜"这种满足的喜乐。这两节经文可以说是整卷诗篇最难翻译的经文。这里只把我认为最有可能的翻译跟大家分享："我的心哪，你曾对耶和华说：你是我的主；我的好处、我的幸福不在于你以外的这些世上所谓的伟大领袖，以及我所喜悦的尊贵人物。"

我们的心常会被伟大的领袖所牵动，被尊贵的人物所左右，以为他们可以带给我们幸福，或者指引我们人生的

迷途。但是神藉着这两节经文，要我们知道真正能够带给人幸福的，不是世上的任何一个人，而是只有那位在天上的父。祂是我们的主，引导我们走这条幸福的道路。当我们的心能够明白，我们的好处不在神以外的人、事、物，只有神才能够赐给我们幸福、带给我们满足的时候，我们就能够“心欢喜”，得着满足的喜乐。

B. 灵快乐（诗 16：4）

耶稣告诉我们：“时候将到，如今就是了，那真正拜父的，要用心灵和诚实拜他，因为父要这样的人拜他。神是个灵，所以拜他的必须用心灵和诚实拜他。”（约 4：23–24）“灵”是我们与神相交和沟通的那个部份。因此，要使我们的“灵快乐”，就必须单单敬拜一位神，就是耶和华神。诗 16：4 说：“以别神代替耶和华的，他们的愁苦必加增。他们所浇奠的血我不献上，我嘴唇也不提别神的名号。”

圣经一再告诉我们，世上只有一位真神，也是创造我们的天父：“我们知道偶像在世上算不得什么，也知道神只有一位，再没有别的神。虽有称为神的，或在天，或在地，就如那许多的神，许多的主；然而我们只有一位神，就是父，万物都本于他，我们也归于他”（林前 8：4–6）。

耶和华神为我们预定了一条幸福之路，只有这位真神才能将幸福赐给我们。其他偶像都是假神，算不得什么，没有能力降祸，也没有能力降福。耶 10：3–5 说：“众民的风俗是虚空的，他们在树林中用斧子砍伐一棵树，匠人用手工造成偶像。他们用金银妆饰它，用钉子和锤子钉稳，使它不动摇。它好像棕树，是旋成的，不能说话，不能行走，必须有人抬着。你们不要怕它，它不能降祸，也无力降福。”

所有偶像、假神，在耶和华神面前都是没有能力的。它们不能降祸，也无力降福，所以没法给我们幸福。如果我们的灵跟这些偶像、假神相交，敬拜它们，我们只会越拜越虚空、愁苦。耶和华神藉着诗 16：4 要我们知道，真正能够带给人幸福的，只有那位在天上的父，只有祂是真神，有能力赐给我们真正的幸福。当我们的灵与天父相交、沟通，单单敬拜祂，不以假神代替祂的时候，我们就能够“灵快乐”，得着满足的喜乐。

C. 肉身安然居住（诗 16：5 -6）

当我们的肉身活在世上的时候，天父会赐给每个人一份祂早已预定好的产业。这份产业是专门为我们量身订做的，是用绳量给我们的地界。绳跟长度有关，在古代的以色列，所有人、事、物的长度都是用绳子来量的。地界是指产业的范围，以色列的律法规定，神赐给人的产业，范围是定好的，界线是明确的，任何人都不可更改产业的地界。申 19：14 说：“在耶和华你神所赐你承受为业之地，不可挪移你邻舍的地界，那是先人所定的。”申 27：17 说：“‘挪移邻舍地界的，必受咒诅！’百姓都要说：‘阿们！’”天父为我们预定好的产业，是用绳量给我们的地界。它的长度是神为我们量好的，范围是神为我们确定的，任何人都不可挪移或改变它。谁胆敢这样做，必受咒诅。

此外，天父预定给我们的产业，是坐落在佳美之处，是对我们最美好，也是最大的恩典。神预定给我们最美好的产业！这产业包括我们的工作、肉身所需用的一切、生命中那美好和荣耀的命定，甚至我们生命的长度和生活的范围。徒 17：26 说：“他从一本造出万族的人，住在全地上，并且预先定准他们的年限和所住的疆界。”“年限”，就是人生命的长度；“所住的疆界”，就是人生活的范围。

当我们的肉身活在世上的时候，天父会赐给每个人一份祂早已预先定准的产业，甚至连我们生命的长度和生活的范围，都预先定准了。而且这份产业是对我们最美好，也是最大的恩典。天父会为我们持守它，没有人可以改变它。

既然这样，我们活在世上，又有什么需要忧虑的呢？藉着诗 16：5–6，天父要我们知道，真正能够带给我们幸福的，是这位为我们预先定准一切、赐下美好产业的天父。祂早已为我们预定一份产业，预先定准一切，并且为我们持守它，没有人可以改变它。我们的肉身就能够安然居住在世上，并得着满足的喜乐。

三、幸福路上得着永远的福乐（诗 16：10）

神为我们预定的那条生命的道路，不但使我们得着身、心、灵满足的喜乐，还可以得着永远的福乐。永远的福乐是最长时间的福乐，是不会停止，也不会结束的福乐。总有一天，我们活在这世上的生命会结束，但是天父要赐给我们的幸福，并不是只在今生而已，而是延续到来生，是不会停止，永远都可以享受的幸福。天父使我们得着永远的福乐的方法，就是诗 16：10 所说的："因为你必不将我的灵魂撇在阴间，也不叫你的圣者见朽坏。"

世人都犯了罪，因此，每个人都会死。没有相信耶稣的人死了以后，灵魂就只能被丢入阴间，在那里永远受痛苦！但是充满慈爱怜悯的天父不愿意我们的灵魂在死后被丢入阴间，永远受痛苦，因此预定了一个计划来拯救我们的灵魂。祂预定的计划是这样的："[耶稣] 既按着神的定旨先见被交与人，你们就藉着无法之人的手，把他钉在十字架上杀了。神却将死的痛苦解释了，叫他复活，因为他原不能被死拘禁。大卫……就预先看明这事，讲论基督复活说：'他的灵魂不撇在阴间，他的肉身也不见朽坏。'这

耶稣，神已经叫他复活了，我们都为这事作见证。”（徒 2：23–32）

天父的定旨先见，也就是祂预定的计划，是让自己的独生爱子耶稣基督，为我们的罪死在十字架上，使我们的罪可以得到赦免。然后，天父用诗 16：10 的方法，让耶稣的灵魂不被撇在阴间，肉身也不会腐烂、朽坏，也就是让耶稣从死里复活，战胜死亡的权势，不再被死亡拘禁。耶稣基督的所有使徒都为祂复活的这件事做见证。从此以后，只要有人听见耶稣复活的见证就相信耶稣，并且受洗归入耶稣的名下，他的生命就跟耶稣的生命联合在一起，能够和耶稣同享复活的大能。这是天父的定旨先见，为了使我们得着永远的福乐而预先定好的计划。

罗 6：3–8 指出，当我们听见耶稣复活的见证就相信祂，并且受洗归入耶稣基督的名下，我们的生命就跟耶稣的生命联合在一起，而我们的生命也能够与耶稣同死、同复活。等到有一天，我们活在这世上的生命结束了，但是天父要赐给我们的幸福不会结束，也不会停止，而是延续到来生，因为我们的生命已经和耶稣的生命联合在一起。耶稣基督永远活着，我们也会和祂一起永远活着。天父必不将我们的灵魂撇在阴间（诗 16：10），却会使我们与耶稣基督一同复活，得着永远的福乐，永远享受天父赐给我们的幸福。

结语（诗 16：8）

充满慈爱怜悯的天父，已经为我们预定了一条生命的道路，可以使我们得着满足的喜乐和永远的福乐，我们是否愿意走上祂为我们预定的这条幸福之路呢？如果愿意，我们所要做的就是“将耶和华常摆在我面前，因他在我右边，我便不至摇动。”（诗 16：8）

我们将什么常摆在面前呢？自从电视机、电脑、手机发明之后，很多人将电视机、电脑、手机常摆在面前。我以前会将吉他常摆在面前，有机会就拿来练习，因为我很喜欢弹吉他。结婚生子之后，我会将妻子、儿子的照片常摆在面前，让我可以常常看到。大部份常摆在我们面前的，都是我们心中喜爱的人、事、物。因此，将神常摆在面前，意思就是让神成为我们的最爱、至宝、唯一信靠的对象。

爱我们也乐意赐给我们幸福的天父，早已为我们预定一条通往幸福的生命道路。愿我们都能将神常摆在面前，让祂成为我们的最爱和唯一信靠的对象。神必将生命的道路指示我们，使我们在这条通往幸福的道路上得着满足的喜乐和永远的福乐。

周清风老师

老有何为？

传11：7－12：8

引言

根据国家卫生健康委员会的资料，中国人均预期寿命已经超过 78 岁，高龄化社会已成为中国的现实。今天我们要透过传 11：7–12：8 探讨人到了晚年的生命意义。

传道书属于智慧文学，是一卷我们比较少谈论的书卷。其中一个原因，可能是书中的一些论点表面上跟其他圣经教导有点格格不入。还有，在新约圣经中我们也找不到直接清楚引用传道书的经文。不过，传道书既然属于圣经正典，所以是宝贵的，不应该受到忽略。今天所选的经文在传道书的结论部份，且看它会不会在“老有何为”这个题目上，为我们带来不同的亮光，不一样的惊喜！

谈到传道书，其中一个令人困扰的问题是它的真正作者是谁。传统认为所罗门是作者，也就是“传道者”。不过，近代的研究带来很多不同的看法，当中有些也挺有意思，例如考虑语言的时代性。用一个我们比较熟悉的例子来说明：“高富帅”一词是 2010 年才开始流行的网络用语，渐渐运用到日常生活当中，所以如果有人说诸葛亮曾经这样形容周瑜，就有点奇怪了。传道书也有类似的情况，有人就在书中找到很多在所罗门时代并不流行的词句。

不过，纵然推翻了传道书的作者是所罗门这个传统观念，起码大部份人都会认同传道书的作者是一个拥有皇室背景的智慧长者，而这对于我们理解今天所选的经文已经足够了。

一、总结面对生命的态度（传 11：7－10）

在上文，传道者已经考量过知识、享乐、财富、名誉、功业等不同的人生课题，并在传 11：7－10 归结出一个最根本的问题，以光明和黑暗类比人的青春生命和衰老死亡，鼓励年轻人及时行乐，而且不否定肉体的快乐。“从肉体克去邪恶”一句的意思，并不是要攻克己身。《新译本》的翻译可能更好：“除去肉体的疾苦”。那就是别让身体不开心了。

令人困扰的，是圣经怎么鼓吹享乐主义呢？我们必须留意的是传道书也提到：“却要知道，为这一切的事，神必审问你。”传道书从头到尾都强调人必须在认清、尊重、顺服神的主权这个前提下，才去享受属于自己分内的物质和生活。这其实提供了一个人跟物质的正确关系。神创造万物，本身也包括了供人享用的意图，只要不过分就好。完全否定物质，也等于否定了神的创造。从福音书可以看见，耶稣常常被批评参与饭局，证明祂起码有时候吃的不错；兵丁要分祂留下的衣裳，也舍不得撕开祂那件内衣，可见祂穿的也不差。

另外，在这 4 节经文里“虚空”一词出现了两次，也是令人困扰的。这个词的原文在旧约圣经出现了 73 次，其中 38 次就是在传道书。表面上看，“虚空”的意思就是“空虚”，而什么都“空虚”，就是什么都“到头一场空”。这是极端消极的厌世主义，出现在圣经里实在让人不安。

其实，“虚空”一词的意涵极为丰富，在《和合本》里出现超过 10 个不同的翻译，有时翻译为“空气”或“浮云”，有转瞬即逝的意思。在传道书里，“虚空”和“捕风”有 9 次联系在一起，所以我们可以从“捕风”去掌握“虚空”在经文中的意思。

很多人早晨都会到户外走走，天气热的时候有一阵清风或凉风就很会舒服，但是没有人会笨到以为自己可以追风捕风、抓住风、把风留住，因为风根本不是人可以掌握的。风来了，站好，享受就是。这就是传道书教导的人生态度。人生的各种各样都不是我们可以掌握的，因为主权在神的手里。在生命中遇到好的东西、好的事，感谢神的恩典，欢喜领受就是了。

二、老人身体状况的描述（传 12：1－8）

在这段经文中，作者再次用黑暗来比喻老年的光景，然后用不同的意象描述年老时身体的状况。比较年长的弟兄姐妹大概很有共鸣。

1. 传 12：3—“看守房屋的”指双臂，人一般用来保护自己，但现在手发颤了。“有力的”指双腿，但已经站不直了。“推磨的”指牙齿，掉啊掉就没有牙齿，不能再好好吃东西。“从窗户往外看的都昏暗”指老眼昏花了。
2. 传 12：4—“街门关闭……歌唱的女子也都衰微”描述听觉的问题。“街门”在原文是复数，那就是一双耳朵。老人有时听不见，有时却听得很清楚，“雀鸟一叫，人就起来”。这也是实在的体验。
3. 传 12：5—“人怕高处，路上有惊慌”不是比喻而是直接描述人老了就怕摔倒。很多老人摔倒一次，身体状况就差很多，所以鼓励大家学一些可以加强平衡力的运动。“杏树开花”代表头上都是白头髮了。“蚱蜢成为重担”就是跑不动了，纵然以前可能是跑步冠军。“人所愿的也都废掉”是非常含蓄的翻译。原文包括了一种果子的名称，有刺激性机能的功效。《新译本》翻译为“催情果失效”，《现代中文译本》更直接翻译为“性欲断绝”。

4. 传 12：6—“银链折断，金罐破裂”指人在各方面不断衰老，下一步就要面对死亡。“瓶子在泉旁损坏，水轮在井口破烂”指生命的泉源完全枯干了。
5. 传 12：7—“尘土仍归于地，灵仍归于赐灵的神”指人回到原本的地方。
6. 传 12：8—传道者再次说出他的名句：“虚空的虚空，凡事都是虚空。”

这段经文所用的意象极为丰富，也很有智慧文学的特色，就是读者在掌握重要主题的情况下，细节之处可以有多重解读。有人看出这里是“逆写”创造的末日景象，有人看出是描述葬礼，也有人看出其他。这就是智慧人写作的特色，总爱跟读者猜谜语。用心去读的话，应该可以明白他们要表达的基本意思，但要完全掌握当中所有细微的心思却不容易。鼓励大家之后再把这段经文细细读几次，看看会有怎样的解读和领受。

三、回顾人生与分享智慧（传 12：9－14）

对于传 12：1–8 所写的，年长的弟兄姐妹可能深有同感：那不就是我们平常跟年轻人讲的“劝君惜取少年时”吗？对年轻人来说，这段经文自然有劝勉的作用，但是年长的信徒应该如何解读它呢？假如这段经文真的是跟我们说“老无所为，唯有等候回天家而矣”，那我建议年长的弟兄姐妹都不要再读这段经文了！

教育有分为“言教”和“身教”。一般来说，身教重于言教，所以除了“听其言”，更要“观其行”。那么传道者作为一个年长的人，他自己的行为又是怎样的呢？从传 12：9 就可以看出端倪。传道者回顾自己的人生，仔细思量，再把他的智慧传给下一代。他身体力行，告诉我们

长者当做的事。这里提及两件事：第一是回顾人生，第二是分享智慧。相信这也是神的心意，因为神在创造人的时候把两个重要的设定放在人的晚年，让人履行这两个任务。

这两个设定就是大部份长者都会有的习惯，也是年轻人也觉察老人家喜欢做的，就是“想当年”和“碎碎念”。老人家听起来可能觉得不舒服，但是心平气和地想一下，人老了真的喜欢想当年和碎碎念。常常想当年，因为过去要比未来长得多；碎碎念，因为很想把重要的事告诉下一代。原来这两个设定或是习惯，可以帮助长者把自己的人生智慧传给下一代。假如我们把传道书重头到尾读一遍，就会发现传道者也是一直在想当年和碎碎念！

有些长者会说：我一直也是这样做呀！但是没有用，年轻的只会觉得烦厌，说我唠叨，都不愿意听我苦口婆心的话。假如出现这个情况，我们就更要向传道者学习他的智慧，学习如何说出智慧的言语了。

首先，传道者“想当年”的思路都是以神为中心，以神掌权作为框架。传 12:13 道出重点：“总意就是敬畏神”。我在教会里也有服侍长者，曾经跟不同的老人家回顾他们的人生，有些人觉得自己以前吃了好多苦，有些人对自己过去的成就感到骄傲。无论如何，最重要的是把神放到我们过去人生的场景中，特别是不少人是在中年甚至晚年才信主的。

我们必须知道，虽然我们前半生还没认识主耶稣，但是祂早已认识我们，拣选我们。在我们过去的苦难中，祂保守我们；在我们过去的成就中，祂帮助我们。唯有我们在“想当年”的过程中遇见神，才会有一个整全清晰的人生回顾，并结出智慧的果子，为神作见证，存留给下一代。

其次，是“碎碎念”的技巧。假如我们说：“你要趁

着年轻好好过日子啊！不要等到好像我现在手又颤、腿又抖、牙齿咬不动、眼睛看不见、耳朵听不好，不过在等着回天家而已。”这样说多么无趣，大概也没人喜欢听。智慧人说话不会很直接，而是用许多比喻，要听的人猜谜，就好像我们今天所选的经文一样。

如果把这种技巧运用到生活的场景中，就像老爷子跟子孙说：“我现在的心情哪，就好像门外树上的蜜蜂窝一样！”大家一听，兴趣就来了，都问你为什么心情好像蜜蜂窝呢？这时你才慢慢地说：“看似平静呀！”就停在那里，话也不用说到尽处，留一点余地，让他们去猜，那么大家可能之后还会再想想你说过的话。

还有一种说智慧言语的方法，就是在重复中有变化。年轻人有时不耐烦长者说话，总觉得重重复复都讲一样的事。但是，假如当中不断有点变化，情况就不一样了。你看传道书讲的主题都是那些，可是其中表达的变化就非常丰富。我曾经在一所敬老院探访一位老爷子，每次他都跟我分享他的人生故事，当中七成是重复的，但总会有两三成是新鲜的。这就吸引我每次都带着一点好奇，看看还会有什么新的情节出现。这就是智慧的表达了。

结语

现在人的寿命越来越长，所以思想人在晚年的生命意义越来越重要。传道书的作者亲身示范，回顾人生，并传承当中的智慧。要达成这个重要的任务，必须有正确的焦点，就是以神为中心；也必须有技巧，话要说得聪明，说得有智慧。

唐华老师

等他自己情愿——一个爱情故事

歌2：7

引言

很久以前，在华人教会备受爱戴的唐崇荣牧师以雅歌的内容，写了一首很多信徒都爱唱的短诗，表达对主的爱，教会的擘饼聚会也常常吟唱：

主啊！你吸引我，我就快跑随你，我心深深与主密契。
虽然南风吹来，虽然北风兴起，却溢出我园中香气。
我主全然美丽，我主满我心意，
主，你属我，主，我也属你。
众水不能熄灭，大水不能淹没，我必我必爱主到底。

今天是中国人元宵节的前夕，也是西方情人节的前一天，我希望在这里跟弟兄姊妹分享一个爱情故事—没有什么曲折的情节，却是一段长跑，转眼半个世纪，50 年长的跟随主。

一、主啊，你吸引我

“愿你吸引我，我们就快跑跟随你。王带我进了内室，我们必因你欢喜快乐；我们要称赞你的爱情，胜似称赞美酒。她们爱你是理所当然的。”（歌 1：4）原来这个爱情故事的起源是耶稣基督自己。每个蒙神救赎的人，都是因着基督无条件的爱，在十字架上的舍命，以行动来彰显祂的爱。这爱普及世人：神爱世人，将祂的独生儿子耶稣基督赐给我们，使凡相信和接受祂的，都可以得着新生命。

你我都是蒙爱的人，像保罗在弗 3：14–18 为以弗所信徒祷告所说的：“因此，我在父面前屈膝（天上地上的各

家都是从他得名），求他按着他丰盛的荣耀，藉着他的灵，叫你们心里的力量刚强起来。使基督因你们的信，住在你们心里，叫你们的爱心有根有基，能以和众圣徒一同明白基督的爱是何等长阔高深；并知道这爱是过于人所能测度的，便叫神一切所充满的，充满了你们。”

愿主的大爱吸引你我，开我们心灵的眼睛，一同明白基督大爱的长阔高深。相信我们头脑上都知道，只是我们的心是否被祂的爱所感动和触动呢？尤其我们这些信主多年，略有阅历的人，心灵或许已经麻木，对主的爱不再有感觉，甚至认为是理所当然的，不再珍惜，不再想起。

让我们追想起初信主的时候，我们的心是何等火热，被主舍命的大爱触动。又或好像那个在法利赛人西门家里坐席时，因心被赦罪之恩感动而献上香膏的女人（路 7：36–38）。感谢主设立了杯与饼的见证，并吩咐门徒如此行，为的是记念主，记念祂因着爱所做的牺牲。祂的爱深深烙印在我们心上。基督先爱了我们，我们要有回应。

这个爱情故事的主角在年幼时蒙主救赎。很感恩，上初中的时候，他就重生得救，走上跟随主的道路。这是爱情故事的开始。主早就爱我们了，只有当我们被祂的爱吸引的时候，那独特的爱情，专属的爱情长跑才开始。

二、主啊，我情愿

诗 116 篇的作者心被恩感，在爱他的主面前立愿，要举起救恩的杯，称扬耶和华的名（诗 116：12–14）。

在一个奋兴聚会中，讲员带着能力鼓励年轻信徒献上自己，一生服侍主。刚刚上高中的年轻人把手举起来，表达对主大爱的回应：“主啊，我愿意。”好像婚礼中一对新人的誓言一样，是爱的承诺。年轻人还不知道将来的路

如何走，还不知道事奉的道路是什么一回事，只是愿意作出回应。

多年后，一位牧师所写的一首诗引起那个年轻人的共鸣。这位年轻有为的牧者叫应秉德（P. T. Yin, 1946–1978），在内地出生，在基督徒家庭成长，自幼认识主。他在大学攻读建筑系的时候，和一群基督徒同学成立学生团契。他早有事奉心志，但因为觉得自己没有讲道恩赐，所以只想带职事奉。大学毕业后，有一次他经历了神的保守，又在崇拜和灵修时一再感受到神的呼召，最后他顺服神，进神学院受造就，后来又到美国圣约神学院进修。1972 年 12 月一个下雪天，当时应秉德的家人都在美国定居，他心存忧国忧民的情怀，面对前路的抉择，写下《主啊！我情愿》这首超然忘我的诗章，在主面前表达他对基督的爱的回应：

主啊！我情愿献上一切所有，
拒绝妥协生活，为要得着你。
主啊！我情愿背起十字架来，
撇下应得享受，甘心跟随你。
主啊！我情愿顺服你的旨意，
接受各样试炼，一生信靠你。
主啊！我情愿拥有你的爱情，
舍弃一切所爱，永远属于你。
副歌：唯有你是我所爱，唯有你是我所求。
　　亲爱主，是你，我就都情愿。阿们！

应秉德说："神在地上要寻找的工人，不是热心于教会事工的基督徒；祂乃是要得着一批不妥协，肯绝对服从祂的基督徒，能'活'出祂的见证，成为祂的见证人。救主耶稣更为我舍命，我舍何事为主？"他在 1976 年接受按牧，在 1977 年应邀在教会牧会，只是翌年因病蒙主恩召，

安息主怀。他的妻子是歌唱家，用心演绎了英年早逝的丈夫的心声，感动了不少信徒。可惜，这首歌不是很流行，会不会因为信徒不是那么愿意？

这首歌成为我们对基督的爱的回应。路 9：23 记载主耶稣对众人说："若有人要跟从我，就当舍己，天天背起他的十字架来跟从我。"要舍己，天天背起十字架，你有没有甘心情愿的心呢？耶稣基督用祂的宝血买赎我们归祂，祂就成为我们的生命之主。你是否愿意在这份爱情的吸引下献上自己？

三、等他自己情愿

大学毕业后，那个年轻人决定信守对主的承诺，投身福音事工。当时有不同的工作机会，但年轻人有感动到偏远的地方服侍，只是没有见到特别的异象或听到明确的声音。年轻人在主面前等候，寻求主的心意。奇迹没有出现，但有一个服侍的好机会，不过要离开家乡，往落后的地方服侍。

年轻人心中想起雅歌的经文："耶路撒冷的众女子啊，我指着羚羊或田野的母鹿嘱咐你们，不要惊动，不要叫醒我所亲爱的，等他自己情愿。"（歌 2：7，3：5）这是爱情之歌，所以这个爱情故事有了新的发展。不多久，年轻人背上简单行装，踏上征途，一去，就超过 40 年，在服侍的岗位上情愿回应基督的爱，投身服侍主所爱的群体，以表达对基督的爱。没有很多神学上的争议、差传的理论，更没有待遇厚薄的计算。"不要惊动，不要叫醒我所亲爱的，等他自己情愿。"基督没有勉强祂的儿女爱祂，而是等着他们自己情愿。

这里没有不顺从父神差遣前往尼尼微的约拿，没有开

往他施的商船，也没有“我本是拙口笨舌”（出 4：10）的藉口，没有“我是年幼”（耶 1：6）的迟疑。只有一颗赤诚的心，回应基督的爱，情愿走上付代价的服侍。正如《献给无名的传道者》不断重复的诗句：

是自己底手
甘心放下世上的享受；
是自己底脚
甘心到苦难的道路上来奔走！
“选中”这条不自由的道路
并非出于无奈，相反地
却正是大胆地使用了自己底“自由”！
所以，
宁肯叫泪水一行行地向内心涌流，
遥望着各各他的山顶！就是至死—
也绝不退后！

四、原来基督的爱激励

一转眼，50 年过去，年轻人不再年轻。站在服侍的岗位上，有累了、灰心了、软弱了、跌倒了又站起来的日子，有犯罪得罪神的失败，也遇上种种挫败。到了腰直不起，腿跑不快，头发斑白的时候，这位默默跟从主的年轻人回过头来，看见的是父神满满的恩膏，长长的跑道上满了神的脂油。

他读到保罗写给哥林多教会的书信，发现在这一切上都没有自己的功劳：“我们若果癫狂，是为神；若果谨守，是为你们。原来基督的爱激励我们。因我们想，一人既替众人死，众人就都死了；并且他替众人死，是叫那些活着的人不再为自己活，乃为替他们死而复活的主活。”（林后 5：13–15）

这是一个平淡乏味的爱情故事，不再年轻的弟兄从服侍岗位退下来，但是他仍没有放下事奉的心愿。因为基督的爱激励，他继续让基督驱促，坚持事奉，犹如即将西沉的落日，阳光仍是辉煌的，是金色、荣耀的余晖，是残弱身躯所迸发的。愿父神得着荣耀，愿基督喜悦祂门徒的摆上。

（编按：唐华老师于 2019 年荣休，之后仍然继续参与良友电台的事奉。）

殷言老师

迎难而上的召命
耶1:1-10

引言

奥运和全运会的举行，都成了大家的热门话题，公众的目光和焦点都放在运动员身上，希望他们取得金牌。在场上比赛，其实就是台下工夫的考验；另一个考验是运动员的心理素质，需要承受压力和处变不惊。我们在屏幕前为他们打气很简单，可是他们就要承受从四方八面来的期望和要求，为他们带来了压力，还要面对眼前的对手。试想一下，他们是怎样度过这可能只有数分钟的比赛？无论面对多少压力和艰苦，平常的锻练和取胜的决心都很重要。平顺的日子当然是轻松面对，但大敌当前，是不是能够排除万难？这才是考验。

作为基督徒，会不会觉得我们的日子会比别人过得平顺？或是我们也面对重重困难？有想过神呼召你吗？你觉得神应该在什么时候呼召你呢？如果神在乱世中呼召我们，我们会怎样反应？没有分别，都会好好考虑；还是大难临头，听到也装作听不见？又或许我们愿意在这个时局混乱的时代迎难而上，承担召命！

一位旧约先知，神呼召他，他就事奉超过 40 年，用一生来完成托付。究竟神给他的呼召是什么，他竟然愿意以一生来履行这个召命！今天的经文是耶 1：1–10（以下采用《新译本》圣经），关于耶利米先知和他的召命。

一、背景—乱世中神向人的呼召不绝（耶 1：1 -3）

短短 10 节经文，首 3 节说明了耶利米先知的身分和事

奉的年期，也透露经文的背景，显明神在乱世中仍然不断向人发出呼召。

经文一开始已说明耶利米是祭司，他的事奉历经犹大几个不同的王朝。直到耶路撒冷被毁，耶利米仍然服侍耶和华神。这段期间，他见证着亚述、埃及、巴比伦等外邦国家的强大与衰落。服侍 40 多年，耶利米不是生活在和平舒服的环境。犹大人多年来被迦南的异教文化影响，灵性低落，背弃与神的约，社会和道德都败坏了。直到最后亡国，耶路撒冷这个象征着神同在的地方也没有了，君王和百姓被掳。虽然在这样的一个时代，神并未放弃，仍然呼召人来服侍祂，而耶利米就是其中一个。他就是在这样的背景中成长、生活及领受神的呼召。假如神呼召的是我们，我们又将如何面对这样的时代呢？

神对每个属祂的人都有不同的呼召，不但是信主，连生活、工作等，神都给我们不同的召命。可能你是医生、老师、专责照顾家庭的妇女、退休的长老，又或者在团契带领祈祷、灵修、相交，又或者今天在这里生活、明天在那里居住，也许这些都是神给你的呼召。当别人都知难而退的时候，我们怎样回应神？耶利米的反应是否能给我们一点参考？他是如何承担这个又大又难的召命？

二、迎难而上，完成召命的秘诀（耶 1：4 -10）

A. 确认神分别为圣的拣选与召命（耶 1：4 -5）

神的呼召临到耶利米，开始时神不是指派他做什么任务，而是先说明从起初他就被选上了。神要把他分别出来，让他作神的代言人。神告诉耶利米，当他还未出生时，神就已经认识他，把他分别出来，准备他，要委派他往列国作神的代言人。我们很难想像，在我们还没来到世界以前，

神就认识我们，知道我们，而且已为我们的人生筹算，计划了我们要做的事。徒 17：26–28 说，我们的生活、动作、存留都在乎神。

我们会在生死存亡的事上想到神的掌管，但有没有想过我们还未出生，都已经在神的计划与差遣之中？有时候我们以为神距离我们很远，发生大事才祷告，让神介入；但原来神一直认识、知道我们，一直为我们计划、筹算每一步。我们是否主动让这位掌管并为我们谋划人生的主，介入我们的生活？我们有问一下祂的想法吗？

也许今天我们想转换工作、结婚，也许我们想买房子、移民，我们所考虑的是什么？赚钱？升职？对我的家庭和孩子有用？但我们会考虑神，问神的意见，究竟祂的计划是什么吗？这个会不会就是祂给我们未来人生的呼召呢？也许要我们做一个传好消息的老师、工人，做一个以真理教导儿女成长的全职妈妈，或者在世界某个没有福音、荒凉的角落生活和为主作见证，吸引人重新思考及寻找信仰……神希望我们怎样回应祂呢？

有时我们只注视自己，不会把这些事跟呼召连上关系；又或者觉得神找的不是我，祂不会在我还未准备好的时候呼召我，正如耶利米说自己还年轻，不晓得说话。诗篇的作者就有不少这方面的经验分享。诗 22：9–10 说：“但你是叫我出母腹的，我在母怀里，你就使我有倚靠的心。我自出母胎就被交在你手里，从我母亲生我，你就是我的神。”诗人知道，从一开始他就在神的计划里，没有人比神更清楚、知道、了解他的一切，也唯有神才知道他人生的每一步要怎样走。

对人生，我们有很多考量、计算，这些都是重要的；可是，这不是我们唯一要想的。最重要是我们能够确知自

己的出生和人生都在神的手中，在祂的计划中。我们想什么、性格怎样、要什么、想如何生活，神早已知道。所以神知道要怎样用我们，以及在什么时候用我们最合适。神拣选了，也预备了我们，在不同范畴中锻炼我们，把我们分别出来，要用我们，我们听到神给我们的呼召吗？我们会怎样回应？

B. 毋忘神同在与拯救的应许（耶 1：6 -8）

当神的呼召临到耶利米时，他的第一个反应也许就像我们许多人一样，不是不想，却是不知所措，觉得不应该是我，不是这个时候，自己还未准备好。但神的回应，却让耶利米义无反顾地一生委身。

耶利米跟摩西不同，摩西是想用藉口推托神的呼召，请神另聘高明。但耶利米是畏惧，知道自己所处的环境，看到自己经验和能力不足，不能担此大任。在人类的情绪中，畏惧是最让人感到无能为力的。但是，如果神要差遣祂的仆人担负使命，祂必亲自扶持。耶 1：8 的“不要怕”，是圣经中神多次对祂的仆人说的话，如亚伯拉罕、但以理、保罗等。这里神同样对耶利米说：“‘你不要怕他们，因为我与你同在，要拯救你。’这是耶和华的宣告。”神的同在与拯救，让耶利米可以毋畏毋惧地面对艰难。

事实上，耶利米的事奉经历了很多大大小小的难关。耶利米曾在耶路撒冷圣殿讲道，宣告神子民的罪及神的惩罚（耶 7：1–8：3）。假先知宣告平安的假信息，耶利米却讲相反意见，就因为耶利米的忠言，对神话语的坚持，不但他的书卷被毁，他更被控叛国投敌，被下在监里（耶 37：11–21），一直到耶路撒冷被毁。虽然如此，正如神的吩咐一样，神差遣耶利米到谁那里去，他都去；神吩咐他说什么话，他都说。有宣教士曾说：“我们去哪里都不重要，

重要的是神同在！”相信这也是耶利米的体会，希望同样是我们的体会。

有姊妹分享她在信仰的路上曾流过许多眼泪，最深刻的是来自丈夫的逼迫。当她病得医治后，她回应神要一生服侍祂，但是那时孩子要上学，她和丈夫都没收入，生活没保障。丈夫不准她祷告、读圣经，不许她出门参与教会的服侍，如果不顺从就离婚。姊妹在神面前不知流了多少眼泪，常常聚会后回家被关在门外。记得有一次回家，丈夫把她所有的学习资料都烧光。又有一次她正为第二天的服侍准备，丈夫竟动手打她。但她相信患难往往是神化装的祝福，所以心中有平安，相信神必拯救！第二天她服侍回家，丈夫竟然什么都没说。虽然丈夫这样做，她仍然爱他，常常禁食、流泪为丈夫祷告，求神拯救。最后，丈夫在一次聚会中信主，现在非常支持姊妹服侍。姊妹感谢神多年来给她的呼召。神的同在和拯救，让姊妹毋畏毋惧地继续相信，继续事奉。我们可曾相信神同在，祂必要拯救？我们有没有抓紧神的应许，以致能够承担神给我们未知或已知的呼召呢？

C. 持守神托付，一生以真道救人（耶 1：9 -10）

无论耶利米有怎样的经历，面对怎样的艰难，他没有一天忘记神的召命，却始终谨记和承担，并持守一生。神呼召耶利米的时候，伸手按着先知的口，并说已把祂的话放在先知的口中，也就是把信息传递给先知，使他能够在列国中宣讲。

先知的职分需要敏锐和持续的使命感，但先知不是坚持自己的理念或想法；他始终持守的，是神当天给他的召命。正如耶利米蒙召，是要在乱世中责备当时的人在政治、道德和灵命上的腐败，呼吁神子民要信守与神所立的永约

（耶 11：1–8）。神向先知所作的举动，让人想起以赛亚蒙召时被洁净的事。现在神按着耶利米的口，就代表耶利米已被装备好，要开始承担先知的事奉。先知要明白自己是神的代表，他的宣讲带着权柄与能力，要拔出、拆毁，然后重新建立、栽种。既然先知活在乱世之中，他就要将腐败、罪恶一一拔出和拆毁；也唯有这样，才能重新建立、栽植。正如人信主都是要经历认罪、悔改，然后才得着生命的更新。

虽然耶利米难逃国民的敌对，多次身陷绝境，但他依然存活，因为神与他同在，并且保守他，让他能够完成神的托付，以真道拆毁，然后建立人。在耶 1：1–3 短短的经文中，一再重复耶和华的话临到或常临到耶利米。神要将信息赐给先知，他们之间要保持密切的交通，神的话自然常常临到耶利米，使他明白而且不会忘记，包括神呼召他的目的。

神的仆人重视并谨记神对自己的呼召，终生委身，保罗就是一个例子。当年神在大马士革的路上呼召他，他就一生为此而活，无论面对君王或是犹太人，他一再以这呼召作见证，藉真道建立生命。

耶利米为神作先知 40 多年，无论如何孤单、痛苦流泪，他都不曾对呼召退缩，仍然持守真道。因为一直有神的话赐给他，提醒他，坚固他。要履行神的呼召，就要保持与神之间的紧密沟通。要保持这份沟通，我们就要有爱慕神话语的心，时刻思想和默念神的话，让神的话来坚固我们，带领我们一生走在神的计划和呼召之中，并且藉着祂的话，在这个时代中做好拆毁、建立的工作。今天，无论我们决定做什么或去哪里，我们知道或仍然记得神给我们的呼召吗？神的话是不是只成了我们个人的灯和光，而没有成为我们作主工的利害武器？

有姊妹分享，当初神呼召她的时候，她的反应是推托、逃避、找藉口、讲条件，直到后来吃了许多苦，无路可走，她才甘心接受神的呼召。于是姊妹接受装备、讲道，后来更建立了小组教会。在这些年的服侍中，当她软弱灰心的时候，圣灵常藉着神对耶利米的呼召提醒她："无论我差你到谁那里，你都要去;无论我吩咐你说什么，你都要说。"（耶1:7）以前她只在自己的聚会点服侍，现在有机会就到不同的地点传讲神的话，而且是忠于圣经，放胆地传讲，不畏权势，毋惧逼迫，哪怕被人诬陷、孤立、凌辱，因为这是神给她的呼召。

结语

我们不是生活在先知的世界，但是神在不同的时代对祂的儿女有不同的呼召。你听到或知道神对你的呼召吗？对神的呼召，我们的反应是一呼百应，还是装聋作哑？当神的呼召临到时，请不要只看自己—我是谁？我有没有能力？是不是我想的时候？是不是我想的地点？请确知从一开始神就拣选我，深知我是怎样的一个人，并且祂选上的不是别人，而是我。既然有神同在与拯救的应许，我就能毋畏毋惧地回应呼召，持守召命，藉圣道叫人被拆毁及建立。无论我们在哪里或在什么岗位，这呼召将成为我们人生的目标！

李悦心老师

怎能与马赛跑呢？

耶12：1-6

引言

今天我们思想的经文，是旧约一位先知身处黑暗时代的呐喊。耶利米先知身处一个不平安的时代：神的子民四面受敌，动荡不安；并且继亚述之后，又要面对巴比伦的入侵。神的子民经历这一切，是他们对神不忠、悖逆所招致的后果。假先知却不断说："平安了！平安了！"

一、目前是艰难的事奉

耶利米先知正是在此处境下蒙召，在犹大百姓中传讲审判、灭亡的信息，劝他们悔改、回转。耶利米领受的信息，是劝犹大百姓降服巴比伦才能保全性命，所以当时耶利米被视为卖国贼，是极不受欢迎的先知，百姓甚至想把他置诸死地（耶12:6）。耶利米在圣殿讲道（耶7章）之后，一群祭司和先知已经想杀他，只是没能成功。先知始料不及的，是自己忠心传讲神的信息，竟然使乡亲父老，甚至耶路撒冷的人都想加害他（耶11：9）。

作为先知，耶利米的事奉实在艰难。假如尝试了解他的心境，就会知道他从不介意自己受委屈；最让他感到痛苦的，是百姓不肯顺服神的吩咐。他实在不忍心百姓受苦，不想他们选择灭亡的道路。

耶12：1–4是耶利米对耶和华神的质问：为何恶人亨通？这群背道的人远离神，不断作恶，使遍地悲哀，寸草不生，连牲畜飞鸟都灭绝。他们以为神看不见，就任意而行（耶12：4）。这是何等堕落的光景。

历世历代，很多人都发出过这样的质疑。屈原的《天问》问及天地苍茫，为何昏君无道，残害忠良？为何恶人横行？在诗 73 篇，诗人因目睹恶人亨通，同样心怀不平。眼见不公不义的事天天上演，我们无语问苍天。我们确信神是公义的，必不以有罪的为无罪，但是当目睹恶人横行，无辜者受苦受害时，我们仍然会深受煎熬。

二、前面是更艰难的事奉

耶利米岂不认识耶和华是怎样的神吗？（耶 12：1）但是他仍然禁不住在神面前倾吐苦情。耶和华怎样回应耶利米呢？

论到寻索耶利米性命的亚拿突人，耶 11：21–23 记载神曾经对耶利米说："他们说：'你不要奉耶和华的名说预言，免得你死在我们手中。'所以万军之耶和华如此说：'看哪，我必刑罚他们。他们的少年人必被刀剑杀死，他们的儿女必因饥荒灭亡。并且没有余剩的人留给他们。因为在追讨之年，我必使灾祸临到亚拿突人。'"假如这段话是神对耶利米在 12 章质问的回复，不是很合适吗？我们期望神会这样安慰耶利米，但是神当刻没有这样说。

神的回应是"你若与步行的人同跑，尚且觉累，怎能与马赛跑呢？你在平安之地，虽然安稳，在约旦河边的丛林要怎样行呢？因为连你弟兄和你父家都用奸诈待你。他们也在你后边大声喊叫。虽向你说好话，你也不要信他们。"（耶 12：5–6）

耶利米身处四面受敌、孤立无援的景况，神却回应说：你跟这些假先知交手，被百姓反对，被乡亲谋害，确实不容易，但艰难的程度仅像和徒步的人同行而已。前方等着你的，是更大更难的挑战，就是巴比伦大军将压境，要践

踏神的百姓。假如你在犹大未被巴比伦攻陷的当下尚觉安稳，到尼布甲尼撒王临到时，就会措手不及。

不错，神是公义的，祂必报应（耶 11：21–23）；然而，神仍然提醒耶利米要警醒，要有心理准备面对更黑暗的日子。神并不是否定耶利米的痛苦，但假如当下的难处他已无法承担，又如何面对前面更恶劣的景况？约雅敬王拒绝耶利米的话，而西底家王则关押耶利米，犹大国最后的下场是国破家亡。

“你若与步行的人同跑，尚且觉累，怎能与马赛跑呢？你在平安之地，虽然安稳，在约旦河边的丛林要怎样行呢？”神要耶利米思考这些问题：在弯曲悖谬的时代里，面对种种不公不义，作为神的仆人当如何自处？作为神的儿女，我准备好了吗？如何预备自己面对未来的不可知？在灰心丧志的时候如何走下去？如何实践原初的召命？

三、准备迎难而上的心

从一开始，耶利米的事奉就被设定为没有业绩，没有掌声。但先知有种生命的特质，就是不论多艰难都不放弃，不退却。神呼召耶利米时给他的应许是“所以你当束腰，起来将我所吩咐你的一切话告诉他们。不要因他们惊惶，免得我使你在他们面前惊惶。看哪，我今日使你成为坚城、铁柱、铜墙，与全地和犹大的君王、首领、祭司，并地上的众民反对。他们要攻击你，却不能胜你，因为我与你同在，要拯救你。这是耶和华说的。”（耶 1：17–19）

耶利米先知一直紧抓召命和神的应许。灰心丧志时，先知向神申诉，神的回应总是重申祂的召命（耶 15：19–20），先知就再次得着坚固（耶 12：14–17）。耶和华是公义、信实，又是有慈悲怜悯的神，但是神的仆人也需要

坚持、勇敢地克胜挑战，再迎向下一个难关。这是先知，还有许多忠仆能在艰难中坚持下去的原因。

面对巨大黑暗，神的仆人需要承担的能力，随时准备好自己，无论顺逆，总确信神在掌权。这个“准备”的心，也是珍惜自己的身分，坚持行事为人与所蒙的恩相称，并日复一日地操练。到有一天，当面对更大的困境时，或许我们就可以少一点措手不及，并靠着神一步步继续前行。前面如何，我们无法知道，但可以把握的，是自己的身分，以及对神的认信。

结语

耶利米生于忧患，最关心的不是自己，而是神所爱的百姓。当很多人身处黑暗、绝望中，作为神的仆人，让我们学效耶利米的心志，并且宣告：神是主，祂在掌权，光要照进来，驱散黑暗。

新约篇

主要引导门徒进入真理

12“我还有好些事要告诉你们，但你们现在担当不了。
13真理的圣灵来了，他要引导你们明白(原文作“进入”)一切的
真理；因为他不是自己说的，乃是把他所听见的都说出来，并要把将来的
事告诉你们。14他要荣耀我，因为他要将受于我的告诉你们。15凡父所有的，都
是我的；所以我说，他要将受于我的告诉你们。16等不多时，你们就不得见我；
再等不多时，你们还要见我。”17有几个门徒就彼此说：“他对我们说‘等不
多时，你们还要见我’；又说：‘因我往父那里去’，这是什么意思呢？
18他说‘等不多时’，到底是什么意思？我们不明白他所说的话。”19耶稣
知道他们要问他，就说：“我说‘等不多时，你们还要见我’，你们为这话彼此相问吗？
20我实实在在地告诉你们，你们要哭泣哀恸，但世界倒要喜乐；你们将要忧愁，
但你们的忧愁必要变成喜乐。21妇人生产的时候，有了儿子，就不记

赵群牧师

我们在天上的父

太6：9 -13

引言

四福音只记载门徒向耶稣求教过一件事，就是如何祷告（路 11：1）。相信门徒观察到耶稣大能的言行都源于祂与父神的密切关系，而这份关系的呈现就是祷告。耶稣在繁忙的事奉中常退到旷野祷告（路 5：16）。门徒请求耶稣教导如何像祂那样跟父神有美好的关系，以致能够做祂所做的事，讲祂所讲的道。今天教会最需要的，是活出生命和使命的能力，我们首要在祷告上复兴。

根据马太福音的主祷文版本，这个祷告可以分为祷告的对象（太 6：9）和祷告的内容（太 6：10–13）两部份，今天会集中看第一部份。耶稣清楚教导我们，祷告的对象是“我们在天上的父”。

一、“父”

神，我们祷告的对象，是“父亲”。耶稣没有用“主”、“王”或“神”几个词来称呼祂。“主”就是主人的意思，相对的就是奴隶，正如使徒保罗常说自己是耶稣基督的奴隶（奴仆）。“王”相对的是王的子民，而“神”相对的就是人。耶稣却简单地用了“父”这个词。相对于神是父亲，我们是祂的儿女。和其他称呼相比，父亲和儿女是最亲密的关系。

倘若地上的父亲都能爱儿女，何况天上的父！耶稣在路 11：9–13 也谈到祷告，更用了一个比喻来解释，就是以小喻大：如果地上的父亲都不会把不好的给儿女，何况我

们在天上的父呢？所以，我们不要怀疑天父。当我们祷告的时候，祂必把更好的赐给我们，让我们知道祂是我们的父亲。

倘若地上的父亲都能饶恕浪子，何况天上的父！在路15：11–31，浪子回头了，父亲就饶恕他，包容他。我们在天上的父也是一样。什么时候我们愿意回头，祂总是张开手，以祂的慈悲、怜悯引导我们。

况且，耶稣在太6：8也说："你们没有祈求以先，你们所需用的，你们的父早已知道了。"这带给我们很大的安慰。有时我们甚至不知道应该怎样祷告，也不知要祷告什么，不懂得面对面前的景况，但耶稣说，在我们还没有祷告以前，父神已经知道。祂爱我们，愿意把更好的赐给我们。当放胆来到父神面前祷告，向祂倾心吐意。

最近，电台的一位董事突然回到天家去。从前跟他谈话，就发觉他不但非常关心电台，关心听众，还是个很慈爱的父亲。他有3个儿子，其中两个许多年前已经离开了信仰和教会，但是6年前这位董事因患了非常严重的心脏病而要动手术，两个儿子就因为父亲的病而悔改，重新回到教会，重新成为耶稣基督的门徒。这位董事很关心儿子的信仰，关心他们的得救，希望他们能够成为耶稣基督的门徒。在他回天家大概一两个星期前，他还告诉我第二个儿子最近也找到工作了。在疫情期间要找工作不容易，但是3个儿子都有工作，让他非常感恩。他很希望3个儿子都信靠耶稣。父亲爱儿子的心，从来没改变。

我们祷告的对象并非我们不认识、跟我们没什么关系的，而是我们的父。祂爱我们，永远都会拿最好的东西给我们。我们不要怀疑祂。甚至当我们离开了祂，什么时候愿意重新回到祂面前，祂总是愿意饶恕、赦免和接纳。有

时当我们在困境中，不知怎样祈求，祂已经知道我们的需要，已经在保守我们。所以，让我们真的知道自己祷告的对象，就是我们亲爱的父。

二、“在天上”

神，我们祷告的对象，不但是父亲，也是“在天上”的父亲。有人说，“在天上”是指神在一个非常遥远的地方，或者指祂跟我们完全不同。神在天上，可能祂根本不明白也不知道我们现在的景况，不关心我们。但是，圣经对“在天上”有很特别的描写。

太 5：34–35 记载耶稣说：“不可指着天起誓，因为天是神的座位”。原来在耶稣的观念中，天就是神的座位。诗 29：10 也指出，当洪水泛滥之时，耶和华还是坐在宝座上为王。天就是神宝座的所在，“我们在天上的父”就是说我们的父是坐在这个宝座上的神。

新冠肺炎的疫情好像洪水一样临到整个世界，受感染和死亡的人多不胜数。过去，洪水大多影响一个地区、一个国家，但是新冠肺炎的洪水却临到整个世界。无论是先进的国家，或者在科技或医学上非常发达的国家，也没办法面对。不过，坐在宝座上的神完全没有失控。祂继续全面掌管。如果我们知道神仍在掌管，我们的心就不一样。

启示录大概有 21 次提到神在祂的宝座上，或者说祂在宝座上说话。当启示录的作者这样默示的时候，世界是十分混乱的，神的仇敌在发动很厉害的攻击，但是神坐在祂的宝座上，拥有所有的权柄和莫大的能力，能够胜过一切。祂向我们说话的时候，我们就有盼望，就有平安。坦白说，如果祷告的对象不是那位坐在宝座上的，一切的祷告都是徒然。如果神不是坐在宝座上，祂就不能够答应我们任何

的祷告。

两年前，我的大儿子患了严重心脏病及中风，医生说已经没什么可以做的。但是，我们相信唯有坐在宝座上的神，我们的父能够做。我们只有祷告，切切为这个在病床上，连医生也说已经没办法救活的病人祷告。

经过一夜的祷告，我们看见在天上坐在宝座上的父神施怜悯，医治了我的儿子。40 天之后，他更能重新站起来，回到本来任教的神学院中，继续透过神学教育来培育更多传道人。在儿子的身上，我们看见神的工作，在人认为不可能的时候，坐宝座上的那位说可能，于是情况就改变了。

天是神的座位，父是坐在宝座上的神。祂掌管万有，绝对有能力垂听我们的祷告，成就祂的旨意。

三、“我们”

神，我们祷告的对象，不但是父亲，是在天上的父亲，更是“我们”在天上的父亲。耶稣教导祷告，不是说单单我一个人祷告，而是说“我们”。今天的人都以自我为主，以“我的”利益、“我的”意见为主，但是耶稣要求用“我们”来代表这个群体。得救的信仰群体从来都是“我们”的。

约 17 章记载的那个分离的祷告，是耶稣上十字架前的祷告，当中的重点是要门徒合而为一。耶稣知道有很多事都可能使门徒之间出现分裂，但是耶稣说会为我们祷告，让我们在圣灵里合而为一。使徒保罗在弗 4：3 也语重心长地教导信徒，要“竭力保守圣灵所赐合而为一的心”。

神是“我们”的神，是“我们”在天上的父，非常期盼信徒能够成为“我们”，而不是单单很多个“我”。在天上的父是“我们”的父，因此信徒要追求合一，竭力保

守圣灵所赐合而为一的心。合一的祷告，父神要在我们当中垂听。

结语

如果我们知道神是“父”，今天就可以先求祂的国、祂的义，也信靠祂会供给我们日用的饮食。如果我们的神是“在天上”的，祂就会看顾保守我们，带领我们不遇见试探，也救我们脱离凶恶。如果神是“我们”在天上的父，祂也必会让我们经历到我们免去人的债，祂就免我们的债。盼望我们来到神面前祷告的时候，不要忘记祷告的对象是“我们在天上的父”。

总结一年的时候，盼望我们都能够看见，原来过去一年我们所遇见的事，祂都知道，并且有能力去带领，去保守，去看顾。祂没有失去控制。今天，祂仍然期盼我们这个信靠祂的群体能够合一，并且彼此饶恕，彼此包容。

邓圣封老师

重整福音的旌旗

太14：13－36

一、引言

你有没有试过因为心情低落而没返教会？见到社会及教会发生问题就感到愤愤不平？或者因着自己的际遇，在事业、学业、家庭或交友不理想的情况下渐渐对神失去信心？治愈心情不好的良药是圣经！如果能够认真看圣经，在情绪病未发之前就可以得到很大舒缓，甚至一一解除心中隐伏多年的苦毒。整本圣经都一致地告诉我们，神公义又满有慈爱，对世人充满爱和怜悯，希望人悔改信耶稣，得拯救。圣经同时说，神会按各人所说的话和行为，作出公义的审判。神延长罪人受审的时间，只是想罪人把握机会悔改。

二、本论

太 14 章以一个悲剧开始，就是耶稣的表哥施洗约翰被大罪人希律王下令斩首。假如你是耶稣，有亲人被坏人残酷地杀死，你会有什么反应？有人说会选择去旅行散心，暂时离开伤心地。但如果我是神的儿子耶稣，能够行神迹，第一个行动就是立即叫约翰从死里复活。可是，经文竟然说："耶稣听见了，就上船从那里独自退到野地里去。"（太 14：13）不少人都认为耶稣因为伤心的缘故而去退修，因为经文"退"这个字在希腊文可以解作撤退或回去。

耶稣是完全的神，但也是完全的人，需要吃东西和作息。面对非常残忍、极不公义的事发生，祂绝对不是视若无睹和没有感觉。祂只是接受这是神的安排，没有选择去报复，却找了一个较安静的地方稍为安歇一下，重整旗鼓。

施洗约翰被杀，表明这时黑暗的势力相当大，形势极为不妙。门徒可能心乱如麻，因为他们很自然想到希律会进一步连跟随耶稣的人也一同剿灭。耶稣是主，知道施洗约翰的死讯会让听见的门徒软弱，从而对神失去信心而解散，整个福音事工就会崩溃。耶稣作为门徒的领袖，知道大家需要找一个安静的地方作调整。

就好像一场足球比赛，明明上半场开头十分钟表现很好，先拔头筹入了两球，以为胜券在握，怎料上半场还未完结，就被对方入了 3 球反胜。教练见到这个不利的形势，当然不会浪费半场休息的时间，而是重整进攻的策略，休息之后带领球员全力反扑。

当黑暗的势力似乎处于上风时，就是神道成肉身的儿子也需要宁静的环境，安静的时间，更何况基督徒都是凡人呢？诗 46：10 上说：“你们要休息，要知道我是神！”旧约的以利亚先知上神的山寻死，神在微声中呼唤他，他才醒觉神不单知道世上发生的所有事，也认识他。虽然人不能知道事情的结局，但是神仍然掌权，包括人的生老病死。

安静才体会到神的实在。耶稣想到自己来到世上的使命，想到人生命的脆弱和短暂。上山祈祷冷静过后的第一件事，就是要恢复门徒对神的信心。施洗约翰被杀，此刻反而是时机，反思福音事工的方向是否对准神，并且事工计划可以作出什么调整，以致能够结出更多果子。

今天讲道的经文不是说耶稣撤退，在魔鬼面前退缩，而是要带领门徒重新得力，继续跟随耶稣去传福音，拯救更多罪人。因此，经文没有停在门徒对耶稣是神儿子的认信（太 14：33），而是接着讲述耶稣和门徒重整心情后就整装出发，继续做福音工作（太 14：34－36）。因为人需

要耶稣，还有很多人等着耶稣作他们的主。他们听到耶稣讲道就更加有信心，因着对神信心的提升，耶稣的能力比之前更超越。

在施洗约翰被杀之前，耶稣也曾经开声或按手在病人身上医治他们；而在施洗约翰被杀后，人不但对耶稣的信心没有减退，反而更多人把信心投放在耶稣身上。可见，施洗约翰的时代已经结束，随之而来的是福音事工更辉煌、更结实累累的新一页。人的注目从神的使者开路先知施洗约翰的身上，全部转到神儿子耶稣的身上。虽然神容许仇敌杀了一个先知，但是约翰一死，耶稣就更被人高举，结果带来更大的信心复兴。耶稣不需要开口或做出任何动作，病人只须轻轻一摸耶稣所穿衣服的繸子就康复了（太 14：34–36）。

心情乱的时候稍作休息叫“time out”，也就是暂停，工作效率可能会更好。停一停手上的工作，休息一两天，找个远离尘世的地方，静一静，思想神的话，回想当初神的呼召，细心思想下一步怎样做。这总比糊里糊涂做到病，弄得自己和其他人都出现情绪问题好。

无论懂不懂打篮球的人都一定听过米高・佐敦（Michael Jordan, 1963–），因为他的球技精湛。但是，他曾经因为丧父而离开 NBA 公牛队，转打棒球。在 1993 年父亲离世前，米高・佐敦曾经为球队 3 夺 NBA 总冠军，个人 3 夺 NBA 最有价值球员，3 夺 NBA 总决赛最有价值球员，以及连续 7 届夺得 NBA 得分王。可惜，他在事业巅峰时，1993 年 10 月父亲在车上被人杀害，对他造成沉重打擊，后来他更宣布离开 NBA。消息一传出，随即轰动全球。1995 年，他宣布复出 NBA，为公牛队再 3 夺 NBA 总冠军，个人再次两夺 NBA 最有价值球员，3 夺 NBA 总决赛最有价值球员，以及 3 夺 NBA 得分王。

全球经历了3年疫情，现在很多国家都已经通关，各地人民也很想恢复疫情前的状态。不知道你的心态是渴望“复常”，还是“心意更新而变化”呢？从隔离回归到实体交往的现实世界，当下教会领袖怎样带领教会？平信徒又怎样配合教会未来的发展？你会选择“躺平”，还是采取“看一步走一步”的观望态度？除了受个人情绪影响之外，我们也要反省自己是否偷懒，忘记要往普天下去传福音的大使命？又或者我们是否只顾自己，不听神的吩咐，没有把收入的十分之一奉献给教会—神的家？

心情差，对神信心不够是恶性循环。如果心情不好就长期呆在自己房间里，会影响我们对神的信心。使徒保罗提醒我们：“要常常喜乐，不住地祷告，凡事谢恩”（帖前5：16－18上）。所以，我们真的需要来到教会参与实体崇拜，跟主内弟兄姊妹见面，彼此联络，才能够挑旺主耶稣给我们的信心。

如果神真的要你硬撑、坚忍，为教会的福音工作拚命，做到底，做到尽，那么每星期也至少有一天是你和神之间的安息日（标准答案当然是主日），可以到教会跟弟兄姊妹一同崇拜，一同团契、分享和彼此代祷，在主里重新得力。

“同行，才可以排除万难；一起，才能够走得更远，跑更远的路。”这句话是我年轻时跑马拉松在起点的横幅上看到的，但是应用到信徒身上时，就要加上“与耶稣”才完整。因为有耶稣同行，才会进入天国，得到永生；没有耶稣同行，跑到最后也不会得到永生的奖赏，而且根本进不了天国。

三、结语

耶稣的福音事工是不是就停在太 14：36 ？当然不是！福音工作是在耶稣死后复活才正式开始的。徒 5：15－16 记载，在圣灵降临后，当时的人甚至指望耶稣入室大弟子使徒彼得的影子照在病人身上，并且有许多人带着病人和被污鬼缠磨的，从耶路撒冷四围的城邑来，全都得了医治。真正的福音工作就是如此：带人信耶稣，叫人因信耶稣得生命。

主耶稣曾经说过，祂所做的事，信的人不但要做，并且要做比这更大的事 (约 14：12)。我们常常信心不足，求主加添及坚固我们对神的信心，在主里做一个新造的人，跟弟兄姊妹一同为福音事工而付出和努力。

张得仁牧师

直到找着
路15：1-7

引言

路 15 章和 14 章之间是有关联的。根据路 1：1–3 所说，路加医生写作路加福音时是按着次序写给提亚非罗大人的。其实这个“次序”，指的不仅是依时间顺序，也不单是井然有序，更是指当中有神学的脉络铺排。因此，有些译本就把“次序”翻译作“有条理的”。如果从这个角度看路 15 章，我们就不能脱离上文下理。

在路 14 章，路加特意把所有关于筵席的故事都放在这里。路 14：1–6 提到耶稣在安息日到一个法利赛人首领的家吃饭，席间医治了一个患水臌的人；路 14：7–14 也是跟吃饭有关；接着在路 14：15–24，耶稣又讲了一个有关大筵席的比喻。路加的写作显然是有次序和有条理的。

一、邀请缺乏、做不到、看不清、走不到的人进筵席

路 14：15–24 的故事提到有些人对自己的人生相当满意，有人买了一块地，有人买了 5 对牛，也有人娶了妻。这些对人生很满意的人不肯赴宴，主人发现后，马上就叫仆人到城里的大街小巷去，把贫穷的、残废的、瞎眼的、瘸腿的，都带进来参加大筵席。这个比喻好像在说明：能够参加耶稣基督丰盛筵席的，不是那些对自己人生很满意的人，而是知道自己原来是贫穷、需要救助、在世上活不下去的人！比喻给人的印象，是参加耶稣基督筵席的人好像都是次等的、候补的、不配的。难道蒙恩得救、得享神大筵席的，真的是这样的人吗？其实不是！路 15 章就修正了 14 章可能给读者的负面印象。因为路 14 章的重点不是

这个，而是知道自己需要主的人，就可以得到救恩。

路 14：21 也提到因为那些人推辞，主人就恼怒了。难道因为人拒绝耶稣，找理由拒绝救恩，推辞不要吃天国的筵席，神就恼怒，要消灭他们？其实不是！在接着的路 15 章，就会看到神如何看人，以及怎样回应那些拒绝祂的人。

还有一点，路 14 章的最后一节说："有耳可听的，就应当听！"接着就连系到路 15：1："众税吏和罪人都挨近耶稣，要听他讲道。"谁来听？不是达官显要，也不是"人生成功胜利组"的人来听耶稣讲道，而是税吏和罪人。这也对应路 14：21 说，要"领那贫穷的、残废的、瞎眼的、瘸腿的来。"

耶稣邀请怎样的人进入筵席？当然，祂是邀请所有人。可是赴筵席的，是那些有缺乏、做不到、看不清楚、走不到的人，是那些意识到需要主、没有主走不下去的人。感谢主，我和你都是这样的人。我们知道自己需要耶稣，邀请祂进入生命中作我们的救主和主，所以我们已经进入了筵席。

二、用尽方法要把救恩的礼物送给人

路 15 章是对谁说的呢？路 15：2 提到"法利赛人和文士"。他們是宗教领袖，属于"人生成功胜利组"，在信仰当中是佼佼者。可是他们自以为很厉害，以为自己做得到、看得清，自以为是，对耶稣嗤之以鼻，甚至与祂为敌。面对用这样态度对待耶稣的人，耶稣没有恼怒。路 15：3 说："耶稣就用比喻……"。法利赛人和文士对耶稣嗤之以鼻，与祂为敌，耶稣就用比喻对他们说话。耶稣用比喻，也许觉得再跟他们讲道理是没有用的，他们根本听不进去。用比喻，就能吸引他们的注意力。换句话说，面对向祂嗤之

以鼻、跟祂为敌的人，耶稣仍旧爱他们，想方设法希望他们可以听进祂所说的道。

面对敌对信仰的人，我们也必须掌握耶稣的精神。可能你邀请他来教会听道，他却不想听，甚至不想上教会。我们可以像耶稣一样，换个方式去邀请他们，例如邀请对方看电影（看电影应该不会拒绝吧！），之后一起吃饭。吃饭时可以轻松的聊，请对方分享电影最感动的部份，自己也自然地分享对影片的观感、心得和想法，把福音信息、真理的价值观说出来。对方原本不想来教会听道，却在那个饭局中听见了神的话。耶稣用比喻，是我们都需要学会的精神。祂用尽方法，要把救恩的礼物送给人。但是很遗憾，很多基督徒向人传福音的方法太单一了。求主给我们智慧，让我们用诸般的智慧，把人领到神的面前。

接着，耶稣要帮助法利赛人和文士体会祂的心，体会神的心，明白祂和罪人、税吏一同吃饭，是因为爱这些走迷的人，希望他们有机会被寻回。所以在路 15：4，耶稣就用了农业社会里人们非常熟悉的一种状况做比喻，就是羊常常会走丢。耶稣说，虽然只有一只羊走迷，牧羊人都要去找！不单去找，而且直到找着！

在这个社会上，迷失的羊可能就是那些还没信主的朋友。但是在教会里也有迷失的羊。像法利赛人和文士那样的人，也是迷失的羊，耶稣要把他们找回来，让他们能够体会和了解神的心。教会中有些弟兄姐妹过去在我们中间，可是因着某些因素已经很久没回来，他们也是另类走迷的羊。在我们中间谁是迷失的羊呢？我们看到耶稣怎样看待迷失的羊，而我们又怎样看待迷失的羊？

12 月常常是基督徒邀请人来认识耶稣的好机会。很多时我们邀请的对象都是慕道的朋友，还没信耶稣的。但是

也许我们要面对另外的一种迷失，就是曾经在我们中间的弟兄姐妹，也许因着世界的诱惑或人生中的艰难而离开了。这些迷失的羊，也是我们需要去寻回的。

雅 5：19–20 说："我的弟兄们，你们中间若有失迷真道的，有人使他回转，这人该知道，叫一个罪人从迷路上转回，便是救一个灵魂不死，并且遮盖许多的罪。"可见迷失的可以是基督徒！如果我们使他从迷路上转回，就能拯救他的灵魂脱离死亡。这里"灵魂"一词，一方面可能指那迷失的基督徒如今从迷路上转回，灵魂脱离死亡了；另一方面，也有学者说是指那位去寻找失迷真道的、使人回转的人。这样的人，他的灵魂是脱离死亡的，也就是拥有得救的确据。如果第二种说法成立，一个真正蒙恩的基督徒有个外在的特征，就是会去寻回误入歧途、失迷真道的人。

很多时候，我们看到有人没有信主，就发福音单张给他，我们也会寻找那些迷失的。然而，我们是真的在找吗？路 15：4 说的"直到找着"，所指的是一种态度。我以前去过一个地方旅游，住在一间位于漂亮风景区的教会。因为是教会的关系，只能睡在地板上。当晚半夜，听到外面的木走道上有人在走路，我就奇怪怎么这么晚了，还有人在走廊上走路。起来看一看，见到是一个外国老太太在走廊，从这头走到那头，又从那头走到这头。天亮后，我从教会的负责人那里得知，原来这个老太太每年假期都会从美国来，因为她的儿子多年前在这个地方旅游时突然失踪了。当地人估计他很可能是失足掉落深渊，应该找不到了；可是这个妈妈不得了，只要是放假，就一定从美国飞到这里，长驻在这里，身上挂一个牌子，就是要找到儿子！这就是"直到找着"，是一种态度。"直到找着"的背后，好像这个母亲，是有爱的动机。

路 15：4 提到把 99 只羊“撇在旷野”而去寻找迷失的羊，让一些牧者误以为最重要的是去找羊，而不是牧养羊，所以教会的重点在传福音而不在牧养。这个观念是错误的，因为忽略了在解释圣经时背景的重要性。在古代，牧羊人不是一个人牧羊的，而是有很多同伴。牧羊人常会一起放羊，互相照应。因此，“撇在旷野”不是说不管羊群，不管牧养，而是把羊群交给其他同伴。

另外，“旷野”一词可能有寓意在里面，不一定照着字面解释。“撇在旷野”，等于没有进入应许地。这 99 只似乎没有迷失的羊，是没有进入应许地的。进一步来说明，如果你没有意识到自己是那只迷失的羊，需要牧羊人来拯救的话，那么你是没有真正进入应许地。赛 53：6 说：“我们都如羊走迷”。其实每天在生活中，我们也可能像那只迷路的羊，需要牧羊人来寻找和拯救，于教训、督责、使人归正、教导人学义等方面来引导我们，让我们归回正途，回归于神，走在合神心意的道路上。

三、我是牧羊人的邻舍或朋友吗？

路 15：5–6 说：“找着了，就欢欢喜喜地扛在肩上，回到家里，就请朋友邻舍来，对他们说：‘我失去的羊已经找着了，你们和我一同欢喜吧！’”谁是牧羊人的朋友？谁是牧羊人的邻舍？比喻中牧羊人的朋友和邻舍都是懂得牧羊的，可以在找到迷羊时和牧羊人一同欢喜。

那么，我是牧羊人的朋友和邻舍吗？我是耶稣的朋友和邻舍吗？谁是牧羊人的朋友和邻舍？按照路 15：6 所说的，就是会和牧羊人一同欢喜的人。当你看到有基督徒或教会愿意陪流浪汉时，你高兴吗？当你看到有一群人去关心监狱中受刑的人时，你高兴吗？当你看到有不同的教会或在差传机构服侍的基督徒，主动向不同类型的人传福音

时，你欢喜吗？如果你欢喜，那你就是耶稣的朋友和邻舍！

在约叁 6，约翰劝勉该犹："他们在教会面前证实了你的爱；你照着神所喜悦的，资助他们的旅程……"（《新译本》）。看到有不同的团体去关心不同的族群，把他们寻回，我们不应只是欢喜，而是也愿意按自己的力量奉献。这也证明我们是耶稣的朋友和邻舍。

耶稣在路 15 : 7 作结论："我告诉你们：一个罪人悔改，在天上也要这样为他欢喜，较比为九十九个不用悔改的义人欢喜更大。"当迷失的人被找回，税吏和罪人都回转的时候，神的心情和天上的状态是普天同庆！

结语

今天透过路 15 : 1–7 分享"直到找着"，共有 3 个重点：

1. 耶稣邀请有缺乏、做不到、看不清、走不到的人进筵席。这些人都是懂得在生命中发出呐喊的："耶稣，我需要你！"
2. 耶稣用尽方法要把救恩的礼物送给人，所以祂用比喻对法利赛人和文士说话。
3. 我是牧羊人的邻舍或朋友吗？牧羊人的邻舍或朋友懂得和祂一同欢喜，在祂找回那迷失的羊时会和祂一同快乐。

朱如月老师

圣诞节医院布道—从复制羊说起

约3：16

20多年前，英国科学家首次在实验室用无性生殖科技成功制造了一只复制羊。此后，全球热门的话题便是复制羊、复制马、复制牛。2018年1月，中国科学家宣告成功复制了两只猴子，是首次把这种技术成功用来复制灵长类动物。有人说，如果真有复制人，人就可以达到长生不死的愿望。因为有了复制人，我们身上什么器官有毛病，随时有备件可以更换，并且不会排斥。对于饱受疾病困扰的人来说，可能觉得这是一条出路。不过，假如人人可以长命百岁又如何？长命百岁能保证我们一生快乐，天天也过得充实而有意义吗？试想，一些有权有势的独裁者、野心家如秦始皇、希特拉等可以不死地活下去，这个世界必然是乐土吗？

复制技术显出人心中的一种渴望，就是想作世界、自己或他人的主宰。圣经告诉我们，这个世界及众生物也是由一位造物者从无到有创造出来的。不过，人千方百计要否认自己由神所造，因为如果那是真的，人就要受到神的管束。人宁愿相信自己的祖先是猿猴，生命只是偶然，死了则干干净净。但这不是实情，人心中总会有永恒的盼望，否则不会想用复制科技来追求长生不死。

人不要在自己头上有位神，人要自己成为神。试想，如果我造了一把自己有意志的椅子，但这椅子不想做椅子，有人坐在它上面，它就左摇右摆，不让人坐在其上。它要做桌子，要人在它上面书写；但它实在太矮了，人写得不舒服就不用它了。结果，椅子做不成椅子，也做不成桌子，只是一堆无用的木头。

人是受造物，却要扮演创造者的角色，结果怎样呢？结果就是现在纷纷乱乱、人与人之间相咬相吞的世界，人的心中充满贪心、不满、憎恨、妒忌、自大、自私、骄傲。这是人类普遍的状况，即便小孩子也有这些表现。你可能说，人内心有这些状态不打紧；可是，小至家庭成员之间的勾心斗角，大至社会上的种种罪恶，以及国与国之间残酷的争斗和战争，也是由此而起。如果罪恶的问题得不到解决，人纵然长命百岁，也不能快乐，只是看见痛苦一直延续下去。

今天是圣诞节，是记念一位历史性人物耶稣的节日。两千多年前，神亲自成为人，来到这个世界，生于中东以色列地方的一个家庭。祂作为人，彻底明白及认同我们的困苦和挣扎。最后，祂被人钉死在十字架上。原来，人类离开了神，只是死路一条，不但要经历今生肉身上的死亡，死后灵魂更要经历永远的死亡。但神的儿子耶稣代替我们死，承受了我们因犯罪离开神而招来的诅咒。圣经约 3：16 说："神爱世人，甚至将他的独生子赐给他们，叫一切信他的，不至灭亡，反得永生。"耶稣死后第三天复活了，证明祂确是神。

耶稣来到世界，为人的罪代死，这是神要让人得到真正快乐的方法。复制人是人尝试扮演神的角色，控制生死，但那根本解决不到人类痛苦的根源问题。疾病和死亡固然为人类带来无尽痛苦，但最大的痛苦却是生不如死，活着却不知为何活着，也找不到自己的价值和位置。一天罪恶的问题得不到解决，人不回到神的身边，一天人类也不可以得到真正及永恒的幸福。

小时候，家里有个每小时也会自动敲响的大钟。但是，如果它的分针走得不好，走不到"12"，它就不会响。有时，我们会自己把钟拨好，拨到"12"，它就响了。但用手拨钟，

始终解决不到钟本身坏了的问题，必须拆开它修理才是治本之法。我们的生命也一样。圣经说死亡只是罪恶带来的后果，先进的医疗科技，甚至复制人的技术，也解决不到人内心的毛病，让人永远快乐。唯有耶稣，祂答应会为凡信祂的解决人类痛苦的根源问题—罪恶，并且让人得享真正的平安和快乐。你愿意打开钟来修理，而不只是每小时拨钟一次吗？（呼召决志）

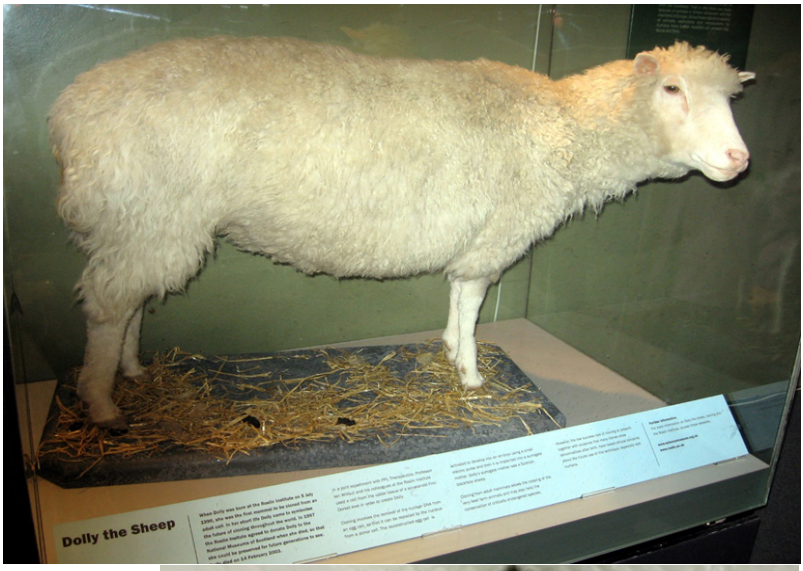

（网上图片）

林诚牧师

家“合”万事兴

林前1：10 -17

引言

哥林多前书是保罗书信中提到教会问题最多的书信。哥林多教会有许多纷争，也有许多罪恶，让保罗十分担心。哥林多教会是保罗亲手建立的。徒 18 章告诉我们，保罗离开雅典后就来到哥林多，在那里和亚居拉、百基拉夫妇一起织帐棚，并且建立了哥林多教会。后来保罗在以弗所的时候，革来氏家里的人告诉他哥林多教会出现纷争。

我们会透过今天的经文，一同思想怎样在纷争里寻求合一，因为家“合”万事兴。我们很喜欢用“家”来形容教会，因为教会的确是神的家，而初代教会也是从家庭聚会开始的。“家”给人归属感，也给人安全感。保罗在提前 3：15 甚至直白地说：“这家就是永生神的教会，真理的柱石和根基。”

当然，教会的重要使命是传扬福音，传讲真理，领人归主；但是，教会也是一个蒙神呼召、属神的群体。哥林多教会的确有纷争，但是保罗在林前 1：2 就清楚说，他写这信是“给在哥林多神的教会，就是在基督耶稣里成圣，蒙召作圣徒的，以及所有在各处求告我主耶稣基督之名的人。”这是关于教会的弟兄姐妹在主面前的地位，就是不管我们的背景、恩赐如何，或者是否像哥林多教会那样有纷争、不完全，保罗仍然看见教会在神眼中的地位。教会就是神的家。

“教会”这个词在希腊文原文指“神呼召出来的一个群体”。换句话说，这个群体是属于神的。在神的家里，

最重要的就是弟兄姐妹能够合一。虽然大家有不同的想法或意见，却可以学习互相包容，异中求同。神的子民在合一之中可以一起分享，彼此服侍，彼此相爱。但如果教会失去合一，就容易出现纷争，甚至导致教会分裂。我想这是让主最痛心的事。神的儿女一定要努力寻求合一，在合一中见证福音。

一、家合，使我们能彼此和睦（林前 1：10 -11）

保罗劝勉哥林多信徒要说一样的话，也不可分党，只要一心一意，彼此相合。在希腊文里，这里保罗一口气用了 3 次“一”这个词来强调合一的必须性。这让人联想起弗 4：4–6 那里的 7 个“一”。“合一”本来就是界定教会性质的，不是可有可无。因此，基督徒必须竭力维持这合一性。保罗在弗 4：3 劝勉信徒要“竭力保守圣灵所赐合而为一的心”。当然，教会的合一必须建立在一个纯全真理的基础上，才有意义；信和不信在此是没有妥协或共存的余地。

圣经所说的合一，是摒弃自己的私意、偏执，甚至是偏见。所以，保罗在这里说“你们中间也不可分党”。林前 1：9 说：“神是信实的，你们原是被他所召，好与他儿子我们的主耶稣基督一同得份。”“一同得份”的意思就是团契。所以，因着这样的一个基础，信徒都是被神所召，好与神的儿子我们的主耶稣基督一同得份。因此，保罗接着在林前 1：10 就藉着主耶稣基督的名，劝信徒“都说一样的话”，在合一里团结起来。

林前 1：10“分党”一词，原来的意思是割裂或撕裂，好像衣服的裂缝；林前 1：11 的“纷争”，原来则有选择的意思。说到选择，大家都会同意基督徒在不同的时代对真理或许会有不同的强调点，或者说是选择强调真理的一个

不同层面。这种选择本来是无可厚非的，但是如果我们过分主观，只接受部份真理而忽略甚至拒绝在耶稣里的全面真理，那么这种选择就有问题了。

合一的目的，就是要我们在同一的心思上团结起来，这就是保罗在林前1:10所说的“要一心一意，彼此相合”。这句话的另一个翻译是“在同一的心思上团结起来”。这个“心”不是你的心、我的心而已，而是“以基督耶稣的心为心”（腓2：5），也就是以耶稣基督的想法为想法，在同一个思想和想法上团结起来。正如保罗在弗4：4–6提到的7个“一”，要竭力保守圣灵所赐合而为一的心。合一不是“你好，我好，大家好”的消极态度，而是需要我们一起去努力和竭力保守的，因为“和”使我们能够彼此和睦，彼此团结。

接下来，保罗就开始直接处理哥林多教会的一些问题。

二、家合，使我们能认定归属（林前1：12 –16）

哥林多教会所面对的，是“归属”的问题。保罗从革来氏家里的人口中得知，哥林多教会有分党分派的情况，而且保罗也被卷入其中。他们大概分为四大党派：

1. 有人说“我是属保罗的”—哥林多教会是保罗建立的，所以按理来说一定有很多保罗的跟随者。
2. 有人说“我是属亚波罗的”—亚波罗在保罗离开哥林多后到了那里（参徒19：1）。他是个很会讲道的人，相信有很多喜欢听道的人都是亚波罗忠心的追随者。
3. 有人说“我是属矶法的”—矶法就是彼得，追随他的大概是一些非常传统的律法主义者。他们是犹太人，认为传统的律法不容挑战。
4. 有人说“我是属基督的”—既然其他人都有归属，这些

人却什么都不是，所以就说自己是属基督的。就好像今天有些人说自己不向任何人负责，只对神负责。这听起来很属灵，背后却隐藏着骄傲。

保罗在这里并没有批评亚波罗或矶法，因为问题完全出于哥林多信徒对自己的归属的误解，而这个误解导致教会出现纷争。保罗特别提到施洗的问题，说："你们是奉保罗的名受了洗吗？""受洗"在当时有归附的意思，所以保罗在罗 6 章谈到洗礼时，强调信徒受洗是归入耶稣基督。施洗的牧者不过是执行圣职的器皿，受洗的人并非归附在他的名下，而是藉着洗礼归入基督。这种归属是个非常重要的认知。

保罗在这里提到一个重要的观点，就是基督的完整性，并从基督的十字架和祂的主权来看正确的归属。保罗在林前 1：13 问："基督是分开的吗？"基督一定是完整的。如果教会是身体，我们就很容易理解，这个身体是不可以分开的。基督是合一的，这个身体上的肢体也是合一的。"基督是分开的吗？"当然不是！"保罗为你们钉了十字架吗？"当然不是！"你们是奉保罗的名受了洗吗？"当然也不是！拥有主权的是耶稣基督，信徒受洗也是归入基督。保罗在这里谈的是个非常重要的观点，关于基督的完整性、基督的十字架，还有基督的主权，并从这 3 个角度来看我们真正的归属。

到了林前 3：21–23，保罗再次强调这个归属的意义及做了个小小的结论，目的当然是为了化解纷争。保罗说，无论谁都不可拿人夸口，因为哥林多信徒的问题就是拿传道人来夸口和比较。保罗清楚说明一件事，就是教会是属耶稣基督的，回应林前 1：2 提到哥林多教会是神的教会，在基督耶稣里成圣，蒙召作圣徒。

教会属于基督，我们也属于基督，不该有谁属谁的争论。在教会的生活里，弟兄姊妹之间可能会有不同的观点和想法，大家可以在合一里学习谦卑、接纳和彼此欣赏。多欣赏，少比较；多一起祷告，少发出不必要的批评和责难。在教会里，每个弟兄姊妹都有自己的想法，但是不要忘记，我们都归属在耶稣基督里。

我们都属基督，基督又是属神的，保罗在这里清楚地为我们的归属划出界限，让我们在十字架里认定自己的归属。

三、家合，使我们能聚焦十架（林前 1：17）

教会合一的真正目的是让我们聚焦于十字架，而不是塑造一个教会界的英雄人物。保罗说他虽然也替人施洗，但是从来不在意自己究竟曾经为谁施洗。他说："基督差遣我，原不是为施洗，乃是为传福音"。这里"差遣"一词是过去式，所指的是保罗在大马士革的经历，就是他蒙神的光照，并呼召他作外邦人的使徒。另一方面，"传福音"却是现在时态，意思是保罗继续不断地要完成这个使命。

保罗说他传福音并不用智慧的言语，也就是不用人的智慧、人的口才，正如中国人所说的"舌灿莲花"。保罗不是说智慧或逻辑思想不好，也不是说我们讲道之前不需要预备。他这样说，是因为哥林多教会里有不少"辩才无碍"的人，很容易不自觉地就会倚靠自己的口才。

保罗提出，福音更重要的内容是十字架，所以不能使"基督的十字架落了空"。保罗在下文接着提到，合一最重要的焦点是帮助人来到十字架之下。因此，无论教会的牧者多么优秀、有恩赐、会讲道，他也不过是基督的仆人，

并不是教会界的英雄人物。十字架才是真正的福音及焦点所在，因为十字架的福音能够把人完完全全地引到神面前。保罗在西 1：28 也说：“我们传扬他，是用诸般的智慧，劝诫各人，教导各人，要把各人在基督里完完全全地引到神面前。”

今天的网络时代有所谓“网红”，不知道这个现象会不会也不知不觉地影响了教会呢？网络真的无远弗届，给人很大的方便，但最重要的是我们所传讲的福音必须能够帮助人聚焦于十字架。“免得基督的十字架落了空”一句，可以翻译为“免得基督的十字架失去了效力”。如果我们传福音的时候只看重别人怎样看我们，那么我们所传的只是一个无效的福音。因此，传福音时必须清楚地聚焦于十字架。

结语

今天从这段经文和大家思想 3 方面的合一：家合，使我们能彼此和睦、团结；家合，使我们能认定归属；家合，也使我们能聚焦十架。愿主帮助我们，也提醒弟兄姐妹常常为教会祷告，竭力保守圣灵所赐合而为一的心。

卢文牧师

模范教会

腓1:5

引言

今天跟大家从圣经看神仆人的事奉怎样影响教会和福音工作，通过腓立比教会、哥林多教会和以弗所教会，看神在我们身上的美意。神的旨意和保罗一生的事奉，都是希望教会和信徒为神所重用。

约在主后 50 年，保罗看见马其顿的异象，就立刻把福音带到欧洲，在腓立比建立欧洲第一所教会。接着他就去哥林多，后来去以弗所。这 3 个重要的教会是保罗在主后 50–52 年的几年间，蒙神的恩典所建立的。而腓立比书和以弗所书都是在主后 61–62 年写成。

神的仆人去传福音，建立教会，以后继续牧养、劝勉教导，甚至写了书信（后来被认定是神的话及放在圣经中），教导我们怎样努力学习，成为健康的教会。这真是宝贝的信息，不是马马虎虎而来，而是经历了十多年的工夫。

一、保罗在腓立比教会

保罗在欧洲最早建立的是腓立比教会。他听见圣灵的声音，看见马其顿的异象，就把福音头一次传到欧洲去（徒 16：9–10）。这件事不简单，保罗知道神的旨意，就把福音带到欧洲。后来透过很多宣教士，福音再传到亚洲、美洲，甚至整个世界。现在基督教成为世界最多人相信的宗教，一切都是神的恩典。

保罗在腓立比事奉的时间比较短，但是很成功。后来

在主后 57 年左右，他再访腓立比，并在初次探访之后大概 10 年写成腓立比书。保罗为腓立比教会满心感谢神，在腓 1：3–5 说："我每逢想念你们，就感谢我的神；每逢为你们众人祈求的时候，常是欢欢喜喜地祈求。因为从头一天直到如今，你们是同心合意地兴旺福音。"教会没有分裂斗争，专心一致事奉主，从头一天直到如今，都是同心合意地兴旺福音。

查考圣经和历史，就晓得腓立比是最支持保罗事奉的教会。他们不但积极支持保罗的事奉，甚至保罗在其他外邦人中做差传工作时，他们还是从头一天直到如今，积极不断地事奉主。

徒 16：13–14 记载保罗去到腓立比，头一件做的事是在吕底亚祷告的地方，跟他们分享真理。这样，腓立比教会就变成祷告的群体，常常祷告。教会成为祷告的团契、祷告的教会，都是靠圣灵的力量，以致他们不断地传福音。腓 1：1 说："基督耶稣的仆人保罗和提摩太写信给凡住腓立比，在基督耶稣里的众圣徒 [注意是'众圣徒'] 和诸位监督、诸位执事。"这表示保罗在腓立比建立了许多教会，充满神的恩典！所以，保罗提到腓立比教会时常常祷告，欢欢喜喜地祈求。"喜乐"、"欢欢喜喜"等词语在腓立比书出现大概超过 20 次，显示这是神大大赐福的教会，一切都是神的恩典。

腓 3：13 上 –14 下是保罗对腓立比教会的劝勉："我只有一件事，就是忘记背后，努力面前的，向着标竿直跑。"无论是教会或是任何一位弟兄姐妹，是执事也好，是传道也好，都要牢牢记住保罗的这一件事：努力向着标竿直跑！保罗认真事奉主，依靠神，把工作都交给神带领和保护。他说："我都得了秘诀。我靠着那加给我力量的，凡事都能做。"(腓 4：12 下 –13) 这是保罗在腓立比教会

的事奉能够一直蒙恩的秘诀。

二、保罗在哥林多教会

保罗离开腓立比，经过一些地方就去到哥林多。他在哥林多的时间比较长，大概事奉了18个月，并且经历了许多难处。不过有一件事要感恩，就是他在哥林多投奔了亚居拉和百基拉，跟他们一起织帐篷，同住同工（徒18：2–3）。保罗的事奉没有靠其他人支持，没有工资。他的经历让我们学到：一定要让神的仆人、传道人得到足够的工资。

保罗在哥林多的事奉可以说是最艰难的。哥林多教会不成熟、不属灵、结党纷争，甚至出现4个党：有人说他是属基督的，有人说是属彼得的，有人说是属保罗的，也有人说是属亚波罗的。这样结党纷争，怎能传福音？怎能见证主？有些哥林多信徒不接受保罗使徒的身分和地位；教会里有淫乱的事，有人甚至收了自己的继母；有信徒到法庭争讼争论，互相控告；又有拜偶像的，甚至混乱圣餐，让保罗痛苦得不得了！保罗一生的事奉中，最痛苦的可能就是面对哥林多教会。保罗在林后11章写出他受苦的清单，其中一项非常严重，就是受到犹太人同胞的逼害。面对这样的事奉和难处，保罗怎样继续努力？怎样忘记背后，努力面前？

就在如此艰难痛苦中，圣灵感动他写出林前13章，让后世的基督徒都得到帮助。爱是无可比的！万人的方言、先知的讲道，甚至其他所有的事，都比不上爱！爱是恒久忍耐，又有恩慈。耶稣曾经说要饶恕人70个7次，所以保罗就说，我们要恒久忍耐，充满爱心，又要有恩慈，就是慈悲怜悯。后来他写信给提摩太也提到：爱是命令的总归（提前1：5）。爱心真是最重要。林前13：13说：“如今

常存的有信，有望，有爱；这三样，其中最大的是爱。”保罗认真地事奉，面对很多难处，但是他的生命不断进步。事奉主靠信心和爱心。信心关乎我们跟神的关系，不断倚靠神，明白祂在我们身上的旨意，努力献上自己给祂。爱心是事奉一定需要的；没有爱心，怎样讲道，怎么牧养？所以，保罗真的是了不起的门徒、使徒及外邦人的使徒。

保罗不但写了林前 13 章，还写了林前 15 章，谈到基督的复活。主的复活对我们非常重要，因为我们是靠这福音得救的。如圣经所说，主耶稣在第三天复活。如果基督没有复活，我们所信的就是徒然。求主帮助我们能够牢牢记住！因为我们所相信的主耶稣不单道成肉身，也因为爱我们而舍命在十字架上，真的死了！但是祂从死里复活！我们现在所传的福音、所作的见证，是关乎复活的基督。我们都是靠复活的主，靠圣灵的帮助，继续为主作见证。如果我们的主没有复活，我们所信的、所传的，都是枉然！

第一个腓立比教会是成功的，是很好的教会；但是第二个哥林多教会却遇到很多难处。虽然哥林多教会有许多问题，但是保罗不灰心，继续帮助他们成长。保罗知道，如果哥林多教会按着神的意思忧愁，就会生出懊悔来。虽然起初有很多亏欠、软弱，最终却能够得着神的恩典和帮助。成圣须用工夫，灵命的进步不是偶然而来、一蹴而就的，每个教会、每位传道人都需要认真努力。

在林后 13 章末了的部份，保罗献上祝福：“愿主耶稣基督的恩惠、神的慈爱、圣灵的感动，常与你们众人同在！”（林后 13：14）耶稣基督的恩惠、神的慈爱，以及圣灵的感动，都是我们绝对不能缺少的。愿主更新我们的灵命，帮助我们过圣洁的生活，努力事奉主。

三、保罗在以弗所教会

保罗在以弗所教会的时间最长，花的工夫可能也是最多。从徒 20 章，可以看见保罗非常关心以弗所教会。他在米利都打发人往以弗所去，请教会的长老来，告诉他们："我……在你们中间始终为人如何，服侍主凡事谦卑，眼中流泪……但知道圣灵在各城里向我指证，说有捆锁与患难等待我。我却不以性命为念，也不看为宝贵，只要行完我的路程……证明神恩惠的福音。"（徒 20：18–24）又说："因为神的旨意，我并没有一样避讳不传给你们的。圣灵立你们作全群的监督，你们就当为自己谨慎，也为全群谨慎，牧养神的教会，就是他用自己血所买来的。"（徒 20：27–28）愿主帮助我们作传道人、作教会负责人的，都能够尽忠，努力事奉主。最后，他对教会的这些负责人说："所以你们应当警醒，记念我三年之久昼夜不住地流泪，劝戒你们各人……当记念主耶稣的话，说：'施比受更为有福。'"（徒 20：31、35）"施比受更为有福"，所谈到的是爱心。施而不是受，就是爱心付出更多！

以弗所书是一封通函，也就是写给所有教会的一封信。信中谈到奥秘："都是照他自己所预定的美意，叫我们知道他旨意的奥秘，要照所安排的，在日期满足的时候，使天上、地上、一切所有的，都在基督里面同归于一。"（弗 1：9–10）"日期满足"大概是指主的再来；"使天上、地上、一切所有的，都在基督里面"，指在主的牺牲和救赎的恩典里，一切都在基督里"同归于一"。这是保罗透过以弗所书这封给教会的通函，论到神给教会的奥秘。弗 3：3–4 说："[神] 用启示使我知道福音的奥秘，正如我以前略略写过的。你们念了，就能晓得我深知基督的奥秘"。这奥秘从圣灵而来，通过启示，让我们明白神藉着福音，

使无论在哪个地方、哪个种族的人，都得以同为后嗣，大家都呼叫神为阿爸父。神的儿女同为一体，就是同一间教会，是重生和有生命、有见证的教会，并且同蒙应许。

在这封通函里，神又特别指示保罗："又使众人都明白，这历代以来隐藏在创造万物之神里的奥秘是如何安排的，为要藉着教会使天上执政的、掌权的，现在得知神百般的智慧。这是照神从万世以前，在我们主基督耶稣里所定的旨意。"（弗 3：9–11）神要"藉着教会"，完成祂永恒的旨意，也就是"从万世以前，在我们主基督耶稣里所定的旨意。""从万世以前……所定的旨意"，在英文圣经（NIV）是"eternal purpose"，意思是永恒的计划、永恒的旨意。真不简单！求主帮助我们了解神的这个美意。将来主耶稣再来的时候，你和我都是因为祂才能够蒙恩。主耶稣离开世界以前赐给我们大使命，又特别栽培保罗成为外邦人的使徒，叫他献上一生，开荒布道，建立教会。主耶稣要继续重用教会，从教会差出更多宣教士做跨文化的福音工作。这是很艰难的，不容易看见效果。但这正是神的奥秘、神的旨意，就是要透过福音使人与神和好，并透过教会完成神永恒的计划。

弟兄姐妹，无论你现在面对生活上的什么难处，我奉主耶稣基督的名劝勉你，要注意主耶稣交给我们的大使命："你们要去，使万民作我的门徒"（太 28：19）。现在，这个大使命还没完成！保罗说："若不传福音，我便有祸了。"（林前 9：16）所以，让我们重新献上自己，认真倚靠主。主一定大大用你！

杜怀民老师

常常喜乐的秘诀

腓4：4

引言

很久之前的一个圣诞节，收到从前神学院的老师郭牧师从美国寄来的代祷信，信中的消息令我悲喜交集。原来郭牧师执笔时刚刚是他与师母结婚50周年，然而在同一星期，他们患癌多年的大女儿安息主怀。他请我们为他的金婚，还有女儿的一生及回天家庆祝和感恩。

老实说，我即时的感受是50年周年金婚当然可喜可贺，值得庆祝；但是作为母亲，我当时只被一份浓浓的伤感笼罩着，心里为老师晚年丧女十分难过。悲伤远远大过为他女儿的一生及回天家感恩，也完全盖过了老师金婚带来的喜悦。我甚至觉得老师能够如此坚强，大概因为他不是华人，没有“白头人送黑头人的悲恸”；或者老师个性素来开怀乐观，比较看得开；又或者纯粹是文化不同，所以感受不同，以致他好像没有太伤心难过……直到我再读腓4：4－7这段经文。这是保罗对腓立比信徒的命令，吩咐他们要喜乐。

一、喜乐的命令

在腓4：4，保罗命令腓立比信徒要常常喜乐，而且说了一次也不够，竟然在同一节里重复强调：“我再说，你们要喜乐。”

要在腓立比书中找出钥词并不困难，那就是“喜乐”。这个词一再在书中出现：

1. 腓1：4“常是欢欢喜喜地祈求”的“欢欢喜喜”，就是

带着喜乐地祈求的意思。

2. 腓 1：25“使你们在所信的道上又长进、又喜乐。”

3. 腓 2：2“使我的喜乐可以满足。”

4. 腓 2：17－18“……我若被浇奠在其上，也是喜乐……”

5. 腓 2：28－29“……叫你们再见他，就可以喜乐……”

6. 腓 3：1“你们要靠主喜乐。”

7. 腓 4：1“你们就是我的喜乐”。

8. 腓 4：10“我靠主大大地喜乐”。

很明显，腓立比信徒很需要喜乐，以致保罗再三提醒他们要喜乐。从本书内容看，腓立比信徒当时实在面对不少难题。腓 1：28 提及他们面对敌人的惊吓；腓 3：1–8 提到教会里可能有人传不合真理的道；腓 4：2–3 指出友亚爹和循都基不肯同心事奉，而且是众所皆知的。这些都是教会面对的外忧与内患。

在这样的环境中，从人的角度看最自然的反应是什么？很可能就是困扰、忧伤、难过。但是在这样的情况中，保罗并非表现得很理解、很有同情心地说：“你们真是困难啊！真是让人忧伤难过啊！”而是斩钉截铁，不近人情地命令：“你们要靠主常常喜乐；我再说，你们要喜乐。”

在困难之中喜乐，而且是常常喜乐，这反应跟腓立比信徒当时身处的环境、遭遇和经验不但不符合，甚至是相反的。这不是太强人所难吗？“常常”的意思包括了过去、现在和未来，“常常喜乐”是何等不寻常！

再者，人是感情的动物，面对不同的处境，心中自然产生相应的情绪。遇到难过的事，自然会伤心；不合理的事，自然会生气；欢喜的事，很自然就喜乐。这些都是不必思考，不用外来提醒的。情绪是自自然然就会流露出来

的。但保罗一而再地提醒腓立比信徒要喜乐，是什么意思呢？

另一方面，保罗凭什么发出这样的命令呢？是他天生特别乐观，还是自欺欺人，置身事外，漠视腓立比信徒的恶劣处境呢？其实，当他发出这个喜乐的命令时，保罗自己的处境并不见得有多好：

1. 他的身体、心灵都备受压力，因为传福音的缘故被抓、被囚，是在捆锁之中，受捆锁之人（腓 1：7、13）。
2. 他发现在传福音的同道之中，有人并不是单纯为爱主，而是带着复杂的原因事奉，要加深保罗受捆锁的苦楚（腓 1：15–17）。
3. 在被囚的同时，保罗面对殉道的阴影（腓 2：17）。
4. 与他同心事奉的好同工、好弟兄以巴弗提病重，几乎要死（腓 2：25–30）。

面对种种困难，保罗自身难保，他怎么可以喜乐，更吩咐信徒要喜乐？然而，正是他忧患重重，没有其他指望，就更需要这种喜乐。他命令我们以超然的态度去面对基督徒的人生，以及在人生旅途中所见的种种困难、险阻。

二、喜乐的秘诀

保罗的秘诀就是“靠主”，原文是“在主里”。

靠主喜乐是什么意思呢？学者冯荫坤说：“主就是喜乐的原因和基础，信徒要持守着对主的信心，才能有喜乐。”这份喜乐并非因环境而来。有值得喜乐之事，自然会喜乐：传福音有人信主，牧养的教会有增长，信徒长进，有同心事奉的人，有乐意为你祷告及支持、供应你所需的人，祷告蒙应允等。但相反，即便事奉不见成效、教会发生人事问题、稳定的经济支持没有了、忠心热心被误会了、

努力的研究没有成果、长久的期待落空了……我们仍然该持守着对神的信心，保守自己“在主里”。这样，我们才能有喜乐，因为这份喜乐和对神的信心是挂钩的。

新约学者卡森（D. A. Carson, 1946－）也指出：“所有信徒都应该喜乐。如果需要提醒才喜乐，就要惭愧了。因为我们的罪已蒙赦免，被称义，获赐圣灵为礼物，有属天的产业，得称为永活神的儿女，将来与主面对面在永恒的敬拜之中。如果我们没有因这些而喜乐的话，就是我们对自己罪恶的本性掌握得不够深切，对自己所面对的罪的诅咒认识得不够深刻，对主的拯救之爱忘恩负义。”

啊！原来我们早已大有喜乐的基本原因，而这个原因并不因为外在的环境而改变。如果我们能够以主为乐，就可以唱出大卫在诗 40：2–3 上的诗歌：“他从祸坑里、从淤泥中把我拉上来，使我的脚立在磐石上，使我脚步稳当。他使我口唱新歌，就是赞美我们神的话。”

就是这个基本的原因叫我们可以有喜乐来面对恶劣的环境。故此，当保罗一再重复向腓立比信徒发出要喜乐的命令时，他不是漠视他们的感受，也不是唱高调，而是切实考虑过自己和腓立比信徒当前所有的困难，但仍然体会到这份喜乐不应减少。靠主常常喜乐是个重要的提醒。我相信就是这份喜乐，叫郭牧师可以在同一个星期里庆祝自己和师母的金婚纪念，以及女儿安返天家。

你的人生目前处于一个怎样的环境？如果是平静安稳、事事顺心，享受着各样丰富及美好成果，当然值得开心快乐，满心感谢神；但如果你现在处于波涛、惶恐、失意、困难、危险、重担、忧虑、惯性悲观之中，请你思想神和祂的恩典、慈爱、信实、拯救，以致你能够突破困境，因为倚靠主而得到常常喜乐的秘诀。

程路加老师

出人意外的平安

腓4：6-7

引言

今年疫情开始在美国蔓延的时候，我心里非常担心。我们住在学校的宿舍，妻子和孩子的抵抗力都不太好。从禁足令开始的那天，我变成家里的清洁工、厨师及警察。我每天消毒地板，消除病毒。我监督女儿、妻子不时洗手，看着她们不要出门一步。当孩子们忘记洗手，或是跑到楼道里的时候，我就非常紧张和生气。一个星期下来，全家没有被病毒侵扰，我却被忧虑弄得快要崩溃。

神很幽默，没过多久，这家里我觉得抵抗力最好、最不容易生病的我，先病倒了。先是重感冒，然后转成支气管炎，症状和冠状病毒几乎一模一样，咳嗽、发烧、胸口疼。我的担忧挂虑，一点也没有帮助我或我爱的家人，反而让我抵抗力下降，与家人关系紧张。很惭愧，神让我看见自己在患难中的小信，也一再教导了我今天要和大家分享的信息：出人意外的平安。

我不知道在过去的半年里，你有没有和我一样的经历和感受？似乎就在一夜之间，世界变成了另一个样子。病毒、失业、种族的冲突在我们眼前一波波的发生，让人透不过气来。你是不是也在问："这种情况到什么时候是尽头啊？我们什么时候才能回到以前那种平静安稳的生活？"你是不是也在问："在这样动荡不安的环境，我们心里如何有真正的平安？"

我们今天就来看看腓 4：6–7。腓立比教会是保罗在第二次宣教旅程时建立的第一所欧洲教会，忠于神的福音，

支持保罗的宣教，是保罗所亲爱的教会。保罗写这封书信的时候，被关在罗马的牢狱里，教会始终都有被逼迫的危险。保罗写这封书信来安慰教会的弟兄姐妹，让他们不要因为他的处境而难过，却要继续谦卑、同心，传扬福音。今天所选短短的两节经文，是保罗对腓立比教会最后的勉励。保罗深知道，在这样的处境里面，人很容易忧虑、担心、恐惧。保罗给了他们两个命令、一个应许，让他们可以在人生的风浪中满有喜乐，站立得稳。这两个命令是远离忧虑、专心祷告，而应许就是我们可以经历平安。

一、远离忧虑（腓 4：6 上）

“应当一无挂虑”在原文的意思是不要为了任何事忧虑、担心。什么是忧虑？忧虑是对未来可能会发生不好的事而过分紧张和担心，并且产生烦躁的情绪。忧虑和关心不一样，关心是正常的反应，例如我们关心疫情、家人的健康、自己的工作等。忧虑则是过分担心，以致看不到希望和出路。如果问你为什么事而忧虑，你会回答什么？太多的事可能让我们担心了。健康问题、工作的困难、经济的缺乏等。最近我每次理头发，妻子都说我的头发越来越少了，于是我开始担忧自己的头发。忧虑固然有外在的因素，但根深蒂固的原因是来自我们的罪性。

章伯斯（Oswald Chambers, 1874–1917）讲过一句话：“所有担忧挂虑都是源于我们不信靠神的自我盘算。”耶稣在太 6：30 说：“你们这小信的人哪！”这里耶稣称那些忧虑的人是“小信的人”，也是就说，忧虑是源自我们信心的缺乏。如果我们还是习惯靠着自己，人生要依靠自己、荣耀自己，想控制未来，想要眼见的确据，我们就会有忧虑；如果我们忘记神的恩慈和信实，忘记自己生命的尊贵和价值，反而去追求这个世界，我们就会有忧虑。

忧虑有用吗？耶稣在太 6：27 说：“你们哪一个能用思虑使寿数多加一刻呢？”忧虑并不能改变事情，忧虑通常于事无补。忧虑不但无用，而且有害。有人说它好像一层浓雾，虽然里面的水气很少，却足够使我们看不清生命的真相，也看不清未来的方向。忧虑会让人失去对神的信心，偏离神的心意。

创世记的信心之父亚伯拉罕搬到迦南地，因为当地出现饥荒，就举家迁到埃及。他因为担心自己生命的安全，害怕妻子的美貌会给自己带来杀身之祸，于是让妻子撒谎来保存自己（创 12 章）。他忘记神曾经应许他说：“我必叫你成为大国”（创 12：2）。神已经应许他有后裔，就一定会保护他的生命。但是在担忧之中，他忘记神的应许，只看环境，以致犯下大错，把妻子放在危险的境地之中，成为一生的污点。

保罗这里教导弟兄姐妹，他们不需要忧虑，也不可以忧虑。这不但是建议，更是禁令。对于世人来说，面对世间的纷乱、人生的压力，忧愁是免不了的。但是神的儿女却可以，也应该有另一种不同的反应。保罗写这封信时，一定不会忘记当年他第一次到腓立比之时的情景。他和西拉救了一个被巫鬼附着的侍女，侍女的主人却控告他们，把他们关在监狱里。半夜的时候，保罗和西拉唱诗赞美神，结果地大震动，监牢全开了，最后他们獲释放，甚至禁卒也信了主（徒 16 章）。

同样的事又发生了，因为保罗再被囚禁在监狱，而福音可以传到罗马的士兵那里。弟兄们因为看到神的恩典、神的大能、保罗生命的见证，信心受到激励，越发放胆传神的福音。他们看到人的囚禁，并没有限制神的工作，反而成为福音的推手。那些假冒为善的人，尽管出于虚假的目的，要破坏保罗的事工，可是福音还是传出去了。对于

保罗来说，他没有任何忧愁的理由，因为看到自己身上发生的一切都有神的计划。虽然罗马帝国看来强大无比，但是神依然掌权。保罗从不回避生死，只求荣耀主。他人生的盼望从来就不在这个世界上，而是在永恒的家乡。

不知道你的处境如何，是不是还在为疫情、未来的工作或儿女担心？当我们心里有忧虑的时候，不要陷在忧虑里面，不要觉得忧虑是逃避不了的，更不要习惯性地忧虑。我们要逃离忧虑，就像逃避病毒一样。忧虑让我们对神失去信心，内心失去平安。忧虑和平安就像水和火一样，当心里存着忧虑的时候，我们就不会有真正的平安。

二、专心祷告（腓 4：6 下）

可能你们心里想："不要忧虑，谁都会说，可是如何能做到呢？我也不想忧虑，也知道基督徒不应该忧虑，可是我就是没办法克服忧虑。"如何克服忧虑？保罗讲了第二个命令，就是专心祷告。腓 4：6 说："只要凡事藉着祷告、祈求和感谢，将你们所要的告诉神。"保罗用了 3 个词，就是"祷告"、"祈求"和"你们所要的"，在原文里都和祷告、代求相关，以此提醒我们：祷告，祷告，祷告！遇到忧虑的时候，我们要做的，就是放下自己的忧虑，转个身，来到神面前祷告祈求。

保罗说"凡事"，意思就是所有事。要把一切事都放在主面前。诗 62：8 说："你们众民当时时倚靠他，在他面前倾心吐意。神是我们的避难所。"保罗劝勉弟兄姐妹，在环境面前，在压力面前，不要成为忧愁的人，却要成为祷告的人，因为神才是我们的帮助和避难所。在主面前，把我们所经历的告诉神，也把我们的恐惧、忧伤、难过、担心的事、想要成就的事，都放在主面前，向祂呼求。祷告的时候，把自己的软弱告诉主，并为自己的罪求

主饶恕。每次我们对未来充满恐惧和担心的时候，就是来到主面前的时候。新约学者卡森说："如果我们不想为任何事担心，那我们就要为所有事祷告。"（The way to be anxious about nothing is to be prayerful about everything）祷告是忧虑最好的解药。

祷告是向主表明我们对祂的完全依靠，生命不在我们的掌握之中。如果以前我们还觉得能够掌握自己的生命、前途，我想这次疫症让我们彻底明白，生命是何等短暂、脆弱，人根本无法掌握未来。一个小小的病毒横扫全球，无数人也得待在家中。年初的时候，我因为快要神学毕业了，所以安排好全年的计划，暑假的 3 个月也安排了满满的服侍。可是病毒一来，所有的服侍计划都要改变。记得神学院有一门希伯来文的课，每次上课前，教授都让我们所有学生一起跪下，一同祷告。当我们双膝跪下，抱着手，低下头，闭上眼睛的时候，我们承认自己不过是尘土。祷告让我们重新来到神面前，告诉祂：你才是生命的主，世界的主！如果说忧虑源自我们的骄傲和自我依靠，那祷告就是让我们重新依靠主的恩典。

祷告表明我们愿意顺服。我们向神祈求的，祂不一定照着我们的心意成就。以赛亚先知告诉我们："耶和华说：'我的意念非同你们的意念，我的道路非同你们的道路。天怎样高过地，照样，我的道路高过你们的道路，我的意念高过你们的意念。'"（赛 55：8–9）很多事情是我们不想发生，也不愿意看到的，但祷告让我们顺服神的旨意。如果说忧虑源自自我盘算，那么祷告就是让我们重新顺服神的旨意。顺服主的人才会有平安。

祷告表明我们信任神。我们向神祈求，因为相信祂会倾听。彼前 5：7 说："你们要将一切的忧虑卸给神，因为他顾念你们。"诗 37：5 说："当将你的事交托耶和华，

并倚靠他，他就必成全。”我们的主爱我们，祂已经向每个属祂的儿女显明祂的爱：祂来到世界，为我们舍命。祂继续爱我们，带领我们走人生的路，直到我们见祂面的日子。虽然有时事情不如我们所想像的，但是神依然在我们的人生中掌权；虽然我们会经历苦难，但是神与我们同在，祂在我们身上的计划和旨意必定成就。如果说忧虑是因为忘记神的慈爱和信实，那么祷告就是让我们重新回到主的爱和保护之中。

最近有个新词叫“新常态”，意思就是即使新冠肺炎过去，我们的生活也和以前不一样了，例如见面时不会再像以前一样握手，而是抱拳或者碰拳头。保罗也给每个基督徒一个新常态。当我们为了目前的处境或者发生在我们身上的事，心里又开始忧虑的时候，与其陷在忧虑里面，让忧虑的情绪控制我们，不如来到神的面前，把一切都交托给主。我们应该有一个新习惯，新的生命模式。在这个纷乱的时代里，祷告才是忧虑的解药、平安的来源。

三、经历平安（腓 4：7）

保罗讲了两个命令，最后在腓 4：7 讲到神的应许。他说，当我们祷告的时候，就会经历到神的平安，而且神的平安会保守我们的心怀意念，免于忧虑。中文通常把希伯来文“*shalom*”一词翻译成“和平”或“平安”，本意是完整、健康、稳固、和睦、安全等。这个词主要涉及人的关系层面，包括人与神的关系、人与人的关系、人与被造物的关系，以及人与自己的关系。

平安是神创造的本意。在神的创造里，神与人之间有平安，人信靠神，神赐福人；人与人之间和睦相处；人与自然之间充满和平；人享受生命的安全，内心健康稳固。但是罪来到世界，平安就失去了。因为亚当、夏娃犯罪，

我们悖逆神，与神为敌。在这个被罪污染的世界，人与人之间、族群与族群之间、国家与国家之间充满争斗，没有真正的平安。看看最近的中美贸易战、游行示威，让人非常难过。当我们活在世上却远离神的时候，心里不会有真正的平安。

保罗提到“神所赐……的平安”，原文的意思是从神而來的平安。保罗提醒我们，真正的平安是从神而来的，是世界给不了的。神在主耶稣里赐平安给我们。耶稣离开世界之前对门徒说：“我将我的平安赐给你们；我所赐的，不像世人所赐的。你们心里不要忧愁，也不要胆怯。”（约14：27）耶稣用自己的生命完成了救赎，使人与神和好。罗5：1说：“我们既因信称义，就藉着我们的主耶稣基督得与神相和。”我们与创造我们的主不再为敌，神的愤怒和审判与我们无关，我们成为祂的儿女。我们有了一位爱我们、牧养我们一生的神，也是我们的父。我们找到生命的价值、生命的保护、生命的意义和永恒的盼望。因为主耶稣的救赎，我们与天父和好，得以经历真正的平安。

这也是“出人意外的平安”。“出人意外”在原文的意思是超过所有的思想或理解。神赐下的平安是世界所不能理解的，甚至我们自己也不能理解。世人的平安都是和处境相关的。人得到平安，是因为摆脱了困境—我毕业了，找到工作了，危险解除了，疫苗找到了，病毒消失了。世界不能够理解：为什么一个深陷监牢、生死未明的囚犯，心里会有喜乐和平安？记得很多年前，当我第一次接触基督徒的时候，就被他们的生命深深吸引。我是个悲观主义者，非常忧愁，但是这些基督徒身上有一种说不出的平安，是那种我想得到却又找不到的平安；虽然在我看来，他们的生活很不平顺，根本没有平安的理由。

保罗说，这样的平安可以保守我们的心怀意念。“心”

是人的中心，这样的平安，就像士兵保护城墙一样，保护我们全人及思想，让我们不再受世界和环境的影响。就好像医护人员穿了防护服和防护镜一样，不再被病毒侵扰。同样的，当我们得着神所赐的平安时，就能胜过世界的声音。世界充满各种不同的声音，电视、社交媒体、手机充满了各样信息，好的、坏的、真的、假的。我曾经看过一句玩笑的话：不看新闻，和世界脱节；看新闻，和现实脱节。

神的平安保守我们，让我们知道神在掌权；神的平安保守我们的眼睛，不再看着环境，而是注目在主耶稣身上；神的平安保守我们的心，不被魔鬼控告，也不被引诱去怀疑神。当我们在苦难之中，魔鬼常来试探我们，让我们怀疑神的美善、神的主权和神的爱。神的平安好像头盔一样，保守我们不受魔鬼的试探和引诱。

我问妻子："你经历过那种出人意外的平安吗？"她说："当然有。"事实上，我们每天都活在这样的平安里。我们的小女儿生病一年多了，不知道她怎样才可以得着痊愈。可是，每天都有神出人意外的平安来保守我们，让我们经过检查、治疗、每天病情的起伏，让我们不会沮丧，不会失望，不会埋怨神。

结语

在这短短的经文中，保罗告诉我们在动荡不安的世界中，生命能够有平安的秘诀。这是神的恩赐和礼物，不是世界能给我们的。碰到惊涛骇浪的时候，我们不要忧虑，眼目不要单单看着这个世界，不要看我们自己。让我们把生命的一切交在主的手里，就必定能够经历真正的平安。远离忧虑，专心祷告，经历平安！但愿这 3 个重点，成为我们一生的"新常态"！

周广亮牧师

作个丰富的“致谢人”

腓4：10 -21

无论疫情、经济或社会的大环境如何，我们总应该记得要感谢的事和要感谢的人，并表达出来。感谢与否，不是有没有这样的事，而是有没有发现和是否记得。

一、丰富的致谢是注目于美善，完全正向（腓4: 8 -9）

能够真诚说“谢谢”的人，是心中美善和正向的。

我们往往忽略本段经文与上文（腓 4：8–9）的关系，其实两者一脉相承。建道神学院前院长梁家麟就有一篇信息是上文的经文，题目是“注目美善”。

二、丰富的致谢，建基在真诚关系的连接（腓 4：10）

“致谢”不是独白，不是单向的，而是有对象的双向关系。所以，丰富的致谢建基在真诚关系的连接上。

三、丰富的致谢也要避免误会: 知足秘诀（腓 4: 11–14）（“我并不”之一）

有 3 方面要留意：

1. “学会”知足—能够“在什么景况都可以知足”（腓 4：11）。知足不是天生的，而是“学会”的，是后天练习出来的。同样的经济条件，有人怨天尤人，有人凡事谢恩：差别在哪里？
2. 学到“秘诀”—“秘诀级”表示并不普遍，是矜贵的。这个词在新约圣经只在腓 4：12 这里出现一次。凡事“都能作”（腓 4：13 下）的另一个翻译是“都能应付”（《新汉语译本》）。秘诀是什么呢？腓 4：13 上透露了：“我

靠着那加给我力量的”。

3. 为何不是“靠着主”，而是“靠着那加给我力量的”？因为保罗经历了力量的来源和力量的增加。有两次的祷告事项和一次的经验可以证明：

a. “求他按着他丰盛的荣耀，藉着他的灵，叫你们心里的力量刚强起来。”（弗 3：16）

b. “照他荣耀的权能，得以在各样的力上加力，好叫你们凡事欢欢喜喜地忍耐宽容”。（西 1：11）

c. “惟有主站在我旁边，加给我力量，使福音被我尽都传明，叫外邦人都听见。我也从狮子口里被救出来。”（提后 4：17）

四、丰富的致谢仍要避免误会：充足有余（腓 4：15－18）（“我并不”之二）

腓 4：12：“我知道怎样处卑贱，也知道怎样处丰富；或饱足或饥饿，或有余或缺乏，任何事情，任何景况，我都得了秘诀。”（《和修版》）

NIV 把这里的“卑贱”译作“in need”（有需要），而《新普及译本》则把这个短句译作“无论我几乎一无所有”。“卑贱”和腓 2：8 的“卑微”是同一个词，那里说基督“就自己卑微，存心顺服”。主耶稣的“卑微”是祂给我们的恩典（林后 8：9）。

保罗的“贫穷”遭遇写在下面（两次）：

1. “弟兄们，你们记念我们的辛苦劳碌，昼夜作工，传神的福音给你们，免得叫你们一人受累。”（帖前 2：9）

2. “也未尝白吃人的饭，倒是辛苦劳碌，昼夜作工，免得叫你们一人受累。”（帖后 3：8）

保罗和我们一样，都要克服生活物质的需用问题。

五、致谢之余，还是祝福对方（腓 4：19 -20）

结语

再看这段经文并反省：

1. 我是感谢多于埋怨的人吗？过去是这样吗？现在如何？将来也会这样吗？
2. 我的感恩只在顺境和丰富的时候吗？若是，我的问题在哪里？

求主藉着经文开启我们的心灵！

姚谦牧师

持定神的道
来4：11－14

引言

希伯来书有五大警告，最后的闹钟响起—是神的闹钟！

书4：11–14只有短短4节，但对于我们来说，神的旨意相当鲜明。来4：11（“所以，我们务必竭力进入那安息，免得有人学那不信从的样子跌倒了。”）和来4：14（“我们既然有一位已经升入高天尊荣的大祭司，就是神的儿子耶稣，便当持定所承认的道。”）相关。

希伯来书的五大警告分布在来2－12章，可说是神给祂儿女起床的闹钟铃声，帮助我们来得及亲近主：

1. 来2：1–5—勿使所传讲的真理从心中溜走。不要随流失去，不要随波逐流。
2. 来3：7–4：13—承受“安息”是信徒本有的权利。如果我们还没有享受救主赐的安息（这是信徒的权利），就是坠后了和不信。
3. 来6：4–8—强硬言辞，警告犹太人不要回老路，不要不信。这段经文很可能是圣经中最具争议的。
4. 来10：26–39—言辞更强烈，提到故意犯罪和退后。
5. 来12：25–29—警剔信徒务要提防，小心听从。如果我们弃绝警戒，结局将会相当悲惨。

这闹钟的响声是希伯来书整体合起来警剔神儿女的：我们跟从主，是不是用心？

“我们务必竭力进入那安息”（来4：11）一句中的“安

息”，是指主耶稣救赎的安息。如果我们有救赎的安息，不像不信者就要跌倒的样子，便要谨慎，抓紧神的道。所以，来 4：14 说：“我们既然有一位已经升入高天尊荣的大祭司，就是神的儿子耶稣，便当持定所承认的道。”认定神的话语，就是安息的鑰匙。

“神的道是活泼的，是有功效的，比一切两刃的剑更快，甚至魂与灵、骨节与骨髓，都能刺入、剖开，连心中的思念和主意都能辨明。”（来 4：12）这里提到神话语的 3 个伟大功能。

一、生命的功能

A. 活泼圣言

徒 7：38 说：“这人曾在旷野会中和西奈山上与那对他说话的天使同在，又与我们的祖宗同在，并且领受活泼的圣言传给我们。”彼前 1：23 说：“你们蒙了重生，不是由于能坏的种子，乃是由于不能坏的种子，是藉着神活泼常存的道。”摩西、彼得、保罗都提到神活泼的道。

B. 使人重生

神的道能使人有新生命（赛 55：11）；让我们的生命得洁净（彼前 1：22）；并使我们在生活中有新机会，产生盼望（罗 15：4）。

C. 活化人生

圣道能使人生命活泼。内地会的创会宣教士戴德生（Hudson Taylor, 1832-1905）在 68 岁生日时分享见证，提到如何研读圣经：不管多忙碌，都要读圣经，因为在圣经中存着一位活的神。哪些人（包括音乐家）会在演奏前

才来到公开舞台上调音呢？他一定会在台上演奏前就先把音调好。没有人会在公开舞台上做幕后调音的事。基督徒的人生也一样。每天工作、读书、外出前，先在神面前调好我们的音调，才出去干活、读书、服侍。我们的灵修、读神的话，就是生命里的调音。我们的生命没有显出神话语的能力和权柄，那是因为我们没有灵修，没有亲近神。神的话是活泼的，我们要重视神的话。马丁·路德（Martin Luther, 1483-1546）是伟大的宗教改革家，他说："我越忙碌，越多工作，就用越多时间祷告。"

二、自省的功能

A. 神的道在作工

"神的道是活泼的，是有功效的"（来 4：12 上），当中"功效"一词就是英文的"energy"（能源的意思）。神的话产生功效，正如神在创天造地后一直作工。一直作工就是生发能源的意思。神的话在我们个人的信心和服侍上都产生效果。

B. 神的道是能源

事工是功效的门，灵性显出功效。林前 16：9 说："因为有宽大又有功效的门为我开了，并且反对的人也多。"信徒作工的效果是从神而来的。门 6 提到腓利门的见证："愿你与人所同有的信心显出功效……"，当中"信心的功效"一语也是用了来 4：12 上的词，同样是"功效"（能源）的意思。

C. 净化人生

"神的道……比一切两刃的剑更快，甚至魂与灵、骨

节与骨髓，都能刺入、剖开，连心中的思念和主意都能辨明。”（来 4：12 下）可见神的道进入人心，辨明隐密处，对人有洁净作用，让人更谦卑。神的话进入我们的心，使我们看清自己的梁木（太 7：3–5），以致谦卑下来，面对自己内心的私欲。

分享一个小故事。一个文学家和老牧师被邀赴宴，出席教会堂庆。席间有人说：“今天很难得，有文学家和退休老牧师赴宴，不如请两位为大家诵读诗 23 篇。”大家都说好。文学家诵读时，抑扬顿挫发挥得非常好，大家听得鼓掌连连。到老牧师了。因为年迈，他连牙齿也没有了，背诵起来并不顺畅。什么地方声音要大，什么地方声音要小，他都没有讲究。众人听他，都有点难处。最后老牧师总算辛苦地诵读完—没有一下掌声。老牧师正尴尬，文学家站起来说：“我朗诵时大家都拍掌连连，老牧师读完却没有掌声。但大家可发觉，老牧师念时大家都很用心听，念完，大家眼中泛有泪光。这就是老牧师比我优胜的地方，因为他是用生命念出来的，大家能从中体会到神的圣言。”

如果我们尊重和应用神的话，别人就能从我们看见主耶稣和祂的话。基督的生命表达出来，就能感动人心。神的话能让我们常常自我省察，谦卑下来，让生命在圣灵的感动下得到净化。

三、交账的功能

A. 透明显露（来 4：13）

“并且被造的没有一样在他面前不显然的。原来万物在那与我们有关系的主眼前，都是赤露敞开的。”有一天，我们都要在神面前接受审问。这节经文在原文是“向着神的道敞开”，表达在神面前不可躲避，要透明、显露。

B. 面对终极审问（约 12：48）

我们有一天要向神交账、交代。

C. 透化人生

挪亚时代的洪水、法老年间的十灾都是审判。末后的日子，我们在神面前若有智慧，应对神说："神啊，我在你面前没有不可告人的事。"我们的生命是坦荡透明的。有些神的仆人很有名，很敬虔，结果有人发现他们犯奸淫。新闻报出来时，神的名就被污蔑了。这些同工就是因为生命里有许多不可告人的秘密。各位，我们真的要尊重神的道。

结语：在生活中实践神的道—活化、净化、透化

A. 持定神的道（来 4：14）

整卷希伯来书都很重要，并且跟五大警告都相关。我们必须持定神的道。"我们务必竭力进入那安息，免得有人学那不信从的样子跌倒了。"（来 4：11）

B. 希伯来书的主题

主耶稣拯救我们到底，我们也跟从祂到底。希伯来书不是要跟我们谈"一次得救，是否永远得救？"这个神学老问题。因为这个问题不是从圣经出来，而是经过人的思考而出。希伯来书只是说：我们信靠主，跟从祂，祂要拯救我们到底。正如来 7:25 说："凡靠着他进到神面前的人，他都能拯救到底，因为他是长远活着，替他们祈求。"

C. 作个怀道的门徒

日子不再，主再来的时间越来越近。盼望你我都能作

行道的门徒。遵行主道，就是内心领受神的话，以神的话分辨真假，也以神的话来做抉择。我们要通过读经、研经和遵行主道来实践神的道，成为常常充满神话语的门徒。

D. 面对神的道持 5 个“I”

1. Important—神的道是重要的；
2. Inner—神的道是要内化的；
3. Interpretive—神的道是要好好阐释理解的；
4. Inspiring—神的道以灵感动鼓舞生命；
5. Innovative—神的道是有创意的，每天更新变化生命。

思考问题

1. 你得享主救赎的安息吗？
2. 圣经真道对你的人生有何作用？
3. 你如何能够有效地实践神的话？

马贵老师

教会的盼望
来10：32 -39

引言

近期社会发生很多事，人的情绪都不好，有些人更抱悲观的看法，觉得这个世界只会越来越不好。在教会里，弟兄姐妹的感觉也不好。面对很多解决不了的事，又有各种压力和限制，人的心显得无奈、迷茫。有人会问：我们还有没有希望呢？还有什么出路呢？

不少信徒在头脑上知道是有希望的，不过在实际生活中却感到无力、无奈、泄气。其实，在历史上教会也常常遭遇类似的情况。教会里里外外都受到压力，但还是坚强地走下去。来 10 章提到的教会就是一个例子。他们面对很多难处，也感受到没有希望，希伯来书的作者就鼓励他们要抱着盼望。同样，这段经文也鼓励今天的信徒：我们仍然有盼望，并要在生活中行出有盼望的见证。

希伯来书的读者是散居在巴勒斯坦地以外的犹太信徒。他们在外邦人的地方生活不是很顺利，所以希伯来书的作者就写信给他们，勉励他们继续过信心的生活。我们可以从过去、现在和将来这 3 个角度，来思想来 10：32–39。

一、追念往日的恩典（来 10：32 -34）

作者勉励读者要回想过去曾领受的恩典："你们要追念往日，蒙了光照以后所忍受大争战的各样苦难。"原来这群信徒经历了"大争战"以后，仍然有生命的见证。他们不是个别地忍受苦难，也不是一两个人的见证，而是群

体的见证！

他们有什么见证呢？他们忍受的苦难实在不少，是各种各样的苦难。来 10：33 说他们“被毁谤”和“遭患难”。你有没有被人毁谤的遭遇呢？今天，如果有人冤枉你，你感觉不服气的话，可以发律师信警告对方不要乱说话。不过，希伯来书的读者就没有这样的权利，反而成了一台戏，任人观看。他们不能吭声，只能默默忍受。可是，他们仍然有信心。

遭患难跟被毁谤不同。被毁谤是受到言语攻击，遭患难则比较接近具体的处境，是心灵或身体实际的感受，就像成为一台被人讥笑的戏。然而，他们还是有信心。

不单这样，还有“陪伴那些受这样苦难的人”；也就是其他没有被毁谤，没有遭遇患难的信徒。他们有爱心和关心，支持及陪伴受苦的人。这群信徒的见证多美好！今天我们都需要这样见证的信徒。

来 10：34 上继续指出这些信徒具体面对的苦难。原来他们中间有人“被捆锁”，就是坐牢。我们不知道他们是什么原因坐牢，但从希伯来书整体看，估计他们坐牢是因为信仰的缘故。其实，我们不用理会坐牢的原因，因为最宝贵的是这群信徒体恤坐牢的人。“体恤”指用实质行动来关心受苦的人。不单知道对方受苦很惨，为他祷告；更明白对方的需要，又有行动。这是很有力量的见证。

来 10：34 下说：“你们的家业被人抢去，也甘心忍受，知道自己有更美、长存的家业。”这是说那些陪伴受苦者，体恤别人的人，他们本身也不好过。自己的东西给人抢去，一穷二白，仍然关心人，帮助人。

这群信徒的生活不好过，被毁谤、坐牢、失去家业，可是他们的信心仍然坚强。失去眼前的东西不重要，因为

他们看着的，是将来的天家。

希伯来书的作者希望读者想起过去的这些经历。同样，今天我们或多或少都经历过患难，也或多或少都经历过主的恩典。回想主的恩典，我们就有信心面对现在的处境。

二、现在要有勇敢的心（来 10：35）

来 10：35 表明作者只有一个目的，就是要坚固这群信徒的信心，并鼓励他们继续为主作见证。

“不可丢弃勇敢的心”可以分两方面理解。从负面角度看，这群信徒当中可能有人信心软弱了，所以作者重提往事，坚固他们。从正面看，可能环境越来越差，作者鼓励他们要继续持守下去，主会赐下足够的恩典。

同样，此时此刻，我们也需要勇敢的心。当年，宣道会的刘福群牧师（William C. Newbern, 1900–1972）离开广西梧州到了香港。当时差会指示所有宣教士都要到东南亚发展，但是刘牧师没有马上出发，而是要求把建道神学院搬到香港。这所神学院在往后几十年的发展，大家有目共睹。

宣教士以及其他人哪里来勇敢的心呢？相信是他们过去曾经历神信实的看顾和带领，加上他们对神的认识，所以知道神会继续看顾和带领。来 10：35 下说：“存这样的心必得大赏赐。”这是建道神学院的经历。所以，我们相信信徒都可以同样为主作见证。

三、要忍耐直到主再来（来 10：36）

回到希伯来书读者的处境。作者写信的时候，教会仍然面对很多难处，不是作者安慰几句以后，困难就会消失。没有这回事！他们还是要忍耐。

到底要忍耐多久呢？可能直到主再来才会得到解决。“行完了神的旨意”是指什么时候呢？每个人的寿命都不一样，有人长寿，有人短一些。不管怎样，我们都要忍耐地走下去，直到走完。虽然说主必快来，并不迟延，但是说到底，仍然没有确实的日期，所以我们必须有信心，并忍耐下去。

在来 10：38，作者勉励读者要忍耐时说：“义人必因信得生”。作者引用了哈 2：4《七十士译本》的版本，只是把前后的句子调换了。这也提醒我们，义人必因信得生。

接着在来 11 章，作者列举了许多信心伟人的见证，目的就是鼓励人继续忍耐下去，因为义人必因信得生。我们不知道要忍耐多久，也许还要等候一段很长的时间。不管怎样，我们都是倚靠主忍耐下去，而且还要有勇敢的心。

结语

什么时候需要盼望呢？在安稳、舒畅的日子，没有人谈盼望；只有在没有盼望、黑暗的时候，人才会想起盼望，并渴望有盼望。没有盼望，人才会思考盼望。

盼望不是一道硬邦邦的命令，所以跟“信”和“爱”不同。盼望没有以命令的形式出现，而是要人去经历，在面对实际困难时去体会。

教会有没有这份盼望呢？教会宣讲的是十字架的福音，对付罪恶，还有主的复活，使人重燃盼望。面对艰难的日子，教会要有坚忍的心，坚持盼望，直到主再来。

我们拥有盼望，而且经历盼望；在没有盼望的日子仍然有盼望，仰望主的带领。

文惠老师

“爱”在行动中
约壹3：11－20

引言

约壹2：29－4：6是一个大段落，使徒约翰教导和劝勉信徒关于基督徒当有的生活，就是要按着神儿子的身分而行。但究竟怎样做才能显出我们是神的儿子，是属神的人呢？约壹3：10–24就给出答案，特别是约壹3：10下：“凡不行义的就不属神，不爱弟兄的也是如此。”

要确定一棵树是什么树，最好的办法是透过它所结的果子；同样，我们也可以透过人的行为看出他是个怎样的人，了解他内在的品格。如果要测试谁是神家里的人，方法之一就是爱的试验。因为基督徒生命的表征就是爱，而这爱更应在生活中实践出来，如同约壹3：18所说：“我们相爱，不要只在言语和舌头上，总要在行为和诚实上。”

信徒要彼此相爱，是主耶稣在最后晚餐时给我们的命令。在约壹3：23，使徒约翰说：“神的命令就是叫我们信他儿子耶稣基督的名，且照他所赐给我们的命令彼此相爱。”关于第一道命令，就是信耶稣基督，我们都了解，因为这关乎得救的问题。但为何第二道命令是“彼此相爱”？究竟信靠耶稣和彼此相爱之间有什么关系？

一、检测基督徒生命的方法—爱的生命和生活

A. 基督徒生命的内涵—基督舍命的爱

约壹3：16说：“主为我们舍命，我们从此就知道何为爱，我们也当为弟兄舍命。”《吕振中译本》的翻译：“主替我们放弃了性命：在这点、我们就认识了爱了。我们呢、

也应该替弟兄们放弃性命。”

基督徒经历主爱，也活在主爱中，因此我们不仅明白神怎样爱我们，我们的生命也充满神爱的生命，自然会流露爱。这是基督徒生命的特质。

B. 基督徒的义务—神的命令

1. 爱就是行在神的义中—约壹 3：10 说：“凡不行义的就不属神，不爱弟兄的也是如此。”在此，约翰明确指出怎样看见一个人有没有神的生命，这个指标就是他是不是行公义的人。但是，公义是什么？约翰的回答是彼此相爱，也就是爱弟兄（约壹 3：11）。彼此相爱是基督徒的责任，也是基督徒生命的追求。属神的人自然愿意追求公义的生命，而化为实际的行动就是爱。不行公义的人，自然也不会去爱。
2. “爱”是神的命令—根据约壹 3：23，这是基督徒要听的两个命令之一，并且是主耶稣起初就发出的命令。约壹 3：11 说：“我们应当彼此相爱，这就是你们从起初所听见的命令。”信徒对“彼此相爱”无可推诿，因为基督徒经历过爱，明白爱，因此也有了爱的能力，能够爱人。

你曾经历过哪些人爱你？他们怎样爱你？耶稣基督又怎样爱你？我们可以按照主耶稣对待我们的方式去爱别人。

二、反面教材—该隐的恶

使徒约翰在说明如何彼此相爱之前，先举了一个反面例子为教材，以警戒信徒。这个反面教材就是创 4 章记载人类史上的第一宗凶杀案—该隐和亚伯的故事。

A. 因遵行神的命令受逼迫是必然的

该隐为何杀了弟弟亚伯？因为他自己的行为是恶的，弟弟的行为是善的（约壹 3：12）。这是典型的嫉妒，如同黑暗不能见光一样。不是亚伯做错而导致该隐起了杀机；正是因为亚伯做得太对了，使心怀恶意的该隐更加仇恨亚伯。

我们要有心理准备，如果遇到逼迫，也不要以为希奇，如同约壹 3：13 所说："世人若恨你们，不要以为希奇。"逼迫不是偶尔的突发事件，而是信徒常面对的挑战。当信徒愿意按照神的命令行公义、学习彼此相爱时，总会遭到心怀恶意的人怀疑、嫉妒、仇恨。

B. 因遵行神的命令带来的收获

1. 积极方面—心中安稳（约壹 3：19 下"我们的心在神面前可以安稳"），并且坦然无惧（约壹 3：21 下"向神坦然无惧"）。
2. 消极方面—不受责备（约壹 3：20–21）。

约翰说，当我们彼此相爱时，别人能看出我们是属主的，我们也知道自己是"属真理"的（约壹 3：19 上），也就是行在真理中。

反省：什么会影响我们去爱？怎样的性格会影响我们去爱，例如自卑、爱比较等？

三、正面教材—耶稣舍己的爱

约翰说完反面教材，立即提出信徒该学习的榜样，也是我们追求的目标—耶稣基督。约壹 3：16 说："主为我们舍命，我们从此就知道何为爱，我们也当为弟兄舍命。"

A. 耶稣爱的表现

虽然爱是看不见的，但是我们可以看见爱的表现，就是耶稣基督在十字架上舍命。

1. 耶稣的舍命是自愿而主动的。在福音书，特别是约翰福音中好牧人的比喻，耶稣宣告祂会为羊舍命，显出祂是甘心情愿为人类舍去自己的性命，以完成神拯救的计划。
2. 耶稣是“为我们舍命”。这就是祂爱我们的行动和明证。

B. 我们也当为肢体舍命

1. 我们有爱的基础—约壹 3：16 说：“主为我们舍命，我们从此就知道何为爱”。这里的“我们……知道”是现在完成时态，也就是过去所发生的事（耶稣基督为我们舍命），我们知道并经历过耶稣的救赎，所以我们是“出死入生”的人，生命已截然不同，拥有耶稣基督的爱，也能够去爱别人。
2. 舍命的心

a. 是否真要“舍命”？如果要学习耶稣的榜样，就真的要有舍命的准备，也就是要有牺牲、成全的心态来爱，而这也是神的爱具体的表现。约 15：12 说：“你们要彼此相爱，像我爱你们一样”。

b. 这也是基督徒的道德义务。“我们也当为弟兄舍命”中的“当为”是强调用语，指出以“舍命的心”去爱是基督徒当尽的道德义务，无可推辞。

有人曾为你牺牲他的利益或时间吗？怎样才是“舍己的爱”？主在十字架上为我们舍命，我们也当跟随祂的脚踪行；但是在我们的人生中，并不常有这样戏剧性的机会。我们当怎样在平凡的生活中实践“舍己的爱”？

四、爱的行动—行为和诚实的爱

约翰劝勉信徒要学习基督“舍己的爱”。落实在生活中，就是“凡有世上财物的，看见弟兄穷乏，却塞住怜恤的心，爱神的心怎能存在他里面呢？”（约壹 3：17）

A. 谁当帮助穷乏人？

“世上财物”是指维持人生活在世上的物资，这是对比“永生财物”而言，所以“有世上财物的”并不特指有钱或富有的人。另外，《吕振中译本》翻译为“凡有人有世上养生之资”。因此，任何一个信徒只要仍有养生的资源和力量，都可以帮助人。

B. 谁是穷乏的弟兄？

1. 有需要的人—“穷乏”在希腊文是“有需要”之意，故此直接的翻译是“他的弟兄有需要……”
2. 有缺乏的人—《吕振中译本》、《新译本》和《现代中文译本》都把“穷乏”翻译为“缺乏”。
3. 有急难的人—《思高译本》把“穷乏”翻译为“急难”。

很明显，此处提及的需要或缺乏是指向生活和经济上的。当肢体有困难时，我们当如何行？

C. 怎样帮助？

1. 消极方面：不塞住怜恤之心—“塞住”在新约的用法中有“关闭”的意思，就像把一扇门或建筑物关闭（参太 23：13“把天国的门关了”）。因此，塞住怜恤的心就是故意忽略别人的需要，如同在一个有需要的人面前把门重重甩上一样。
2. 积极方面：看见—“看见”不是指特意观察，而是一般

性的看见。然而，有多少时候我们都是看而不见？

结语

约壹 3：18 是彼此相爱的定论。约翰提醒信徒，爱是有行动的，而当我们去爱时，就是活在真理之中。

你有想过帮助“有需要的人”吗？怎样帮助呢？

良院簡介

良友圣经学院
Liangyou Theological Seminary

院训

敬虔（Godliness）、圣洁（Holiness）
传道（Preaching）、事奉（Serving）

1. 生命素质与工作使命的平衡
   敬虔和圣洁是属灵生命的素质，是认识神的自然结果；传道与事奉是生命的流露，要操练和付出代价。敬虔和圣洁是内在的，传道与事奉是外在的。
2. 优先次序
   先追求敬虔与圣洁，才能有美好的事奉和带有能力的传道。学员若不能在“敬虔与圣洁”这内在生命的操练中靠主站稳，则“传道与事奉”只能有暂时的成效，无法达到福音广传、教会增长的理想。

经训

你当竭力在神面前得蒙喜悦，作无愧的工人，按着正意分解真理的道。（提后 2：15）

宗旨

本院致力透过广播及多元媒体，教导圣经真理、神学及各类实用学科，为普世教会培育更多有品格、忠心有见识，并胸怀普世的传道人和义工，建立健康教会，荣耀主耶稣基督。

信仰

1. 圣经都是神所默示的，是唯一出于神，无误而权威的话语。
2. 只有一位神，祂永远存在，并有 3 个位格：圣父、圣子、圣灵。
3. 基督的神性。祂是童贞女所生，祂一生无罪，祂曾显神迹，并流血受死，代赎世人的罪，祂又肉身复活，且上升坐在圣父的右边，并将要在权能和荣耀中再来。
4. 失丧的罪人必须藉着圣灵重生才能得救。
5. 基督徒因圣灵内住的工作而活出敬虔的生命。
6. 死人将要复活，得救的复活得永生，失丧的复活受永刑。
7. 信徒在灵里合一。

历史

1982 年 《农村圣经学院》（良友圣经学院前身）在良友电台启播。

1984 年 《农村圣经学院》提供 3 年制(48 科) 空中神学课程。

1986 年 结合《农村圣经学院》的讲义和磁带，推出“提摩太计划”。

1991 年 《农村圣经学院》从 3 年制扩充至 4 年制（64 科），并正式改名为“良友圣经学院”。

1995 年 良友圣经学院改为两年制，以帮助平信徒牧者和布道者“作个好牧人”为目标。

2003 年 良友圣经学院加强本科的学习，并因应义工和毕业生的需要，新增了“义工培训课程”和“进深课程”。

2005 年 开通网上广播，提供网上收听课程、下载讲义、与学院联系等支持。

2006 年 新增“专题聚焦”讲座，装备学员从真理立场回应时代挑战。

2008 年 5 月首次举办学习营。

2009 年 义工培训课程全面开放，听众可在网上收听及下载讲义。

2011 年 1 月良友圣经学院网站启用。
7 月本科课程正名为“本科文凭课程”，进深课程则加强为“进深文凭课程”。
11 月增设“基础课程”取代义工培训课程。

2012 年 10 月举办 30 周年院庆培灵会。

2015 年 3 月增设良院网站 lts33.net。
举办第一期“教牧之道”。

2017 年 35 周年院庆培灵会。
10 月基础课程扩充为“启航课程”。

2018 年 1 月新增良院手机应用程式“良友学院”。

2020 年 举办网上小组学习及交流。

2021 年 1 月开办“圣工学士课程”（72 科）。
10 月教牧之道第五期毕业，教牧之道完结。

2022 年 1 月推出自学平台及“普及本科课程”。

2023 年 6 月增设良院子网站 app.lts33.net。
7 月推出“普及进深课程”。
7 月良院手机应用程式完结。
10 月各文凭及学士课程完结。

教职员

行政部

总监	**赵群牧师**
院长	**张得仁牧师**
副院长	**林诚牧师**
教务长	**殷言**
课程主任	**万峰**

教务及学生事务部

注册及教务组	**殷言**、马贵、邓圣封、文灿、朱如月、邱长老、陈伟、杜怀民、张镇、郑芷梅
学生关顾组	**马贵**、陈伟、殷言
考题设计组	**杜怀民**、邓圣封、陈伟
编辑出版组	**朱如月**、杜怀民
媒体平台组	**朱明皓**、张镇、郑芷梅

教学

卢文牧师	安平牧师
林诚牧师	姚谦牧师
夏炎牧师	童真牧师
于以结牧师	孙睿之牧师
杨东川牧师	沈灵风牧师
李星沙牧师	张得仁牧师
张道明牧师	郑子民牧师
周广亮牧师	周同培牧师
胡卫理牧师	赵伟文牧师
袁择善牧师	翟大卫牧师

马贵　　万峰
文惠　　关林
张风　　李兰
陈兰　　杨恩
林美　　殷言
徐婷　　梁晓
冯士心　　杨天成
吴加恩　　李重恩
李悦心　　陈慕天
周大吉　　罗文辉
罗加怡　　周学信
林真儿　　周素琴
周晓静　　骆云秀
赵保罗　　夏超龙
黄伯宜　　梁凯玲
黄雅格　　谢贤牧
程路加　　谢慧儿
蔡老师　　潘怡蓉

课程简介

以圣经为基础，配合信徒不同的需要，开办不同类型神学课程：启航课程、普及本科课程、普及进深课程，还有专题特辑。目的是装备圣徒，完成主的使命。

毋须报名，只需在良友圣经学院网站收听及下载各科声档、讲义或收看视频，登记注册后可参加考试。

一、专题特辑

本院会安排不同老师主讲培灵会、宣教周、节期及不同应用主题的特辑，适合信徒及领袖收听。

二、启航课程

为装备教会义工及青年信徒而设，适合初信者和预备报读普及本科课程者收听。可在良友圣经学院网站新自学平台注册账号，参加选择题考试。

1. 必须收听完该科所有课堂才参加考试。
2. 可以参考圣经及讲义作答。
3. 每人个别作答，不可与其他人讨论或由其他人代答。
4. 限时 45 分钟，回答 25 题。每题 4 分，100 分满分，60 分或以上为及格。
5. 同一个账号考获 8 科及格可得到嘉许奖状，并可申请参加普及本科课程。

启航课程（19 科）			
旧约浅说	新约浅说	基要真理	事奉装备
基本研经法	耶稣生平	教会复兴运动	初信造就
婚姻与家庭	青少年事工	灵修、默想与应用	祷告生活
信仰与生活	小组布道法	查经组长训练	团契生活
作主门徒	多元布道法	主日学教学法	

三、普及课程

课程目的

让不同地区的教会及教牧藉课程帮助信徒建立稳固的圣经、神学知识，并提升事奉能力，使他们在装备后有更好的服侍，协助带领教会，也为学员进入未来更高层次的学习领域作准备。

普及课程：本科（分 4 级共 40 科）

对象

考获 8 科启航课程及格，或曾经被取录的良院本科文凭、进深文凭、圣工学士课程的学员或毕业生。

普及本科课程（40 科）4 级（每级 10 科）				
第 1 级				
新约综览	旧约综览	解经与研经	差传导论	基督教教义
摩西五经	崇拜学	神学思考法	教会历史	灵修操练
第 2 级				
福音书	普通书信	基督教伦理学	保罗书信 I	旧约历史书 I
教会增长	本土差传	儿童教师训练	保罗书信 II	旧约历史书 II
第 3 级				
讲道学	罗马书	基督工人操守	基督化家庭	诗歌智慧书 I
教会行政	圣灵论	教会差传培育	基督教教育	诗歌智慧书 II
第 4 级				
先知书 I	启示录	基督教与科学	单身事工	异端与极端
先知书 II	使徒行传	领袖培育与教会发展	圣乐事工	中国教会史

其他科目（毋须考试）：约翰福音、婚姻辅导 I、婚姻辅导 II、青少年培育与辅导。

* 仍会陆续更新及加入新科目，请留意学院公布。

考试及奖赏规则

1. 在良友圣经学院自学平台注册或登入账号，参加选择题考试。
2. 必须收听完该科所有课堂才参加考试，但可以参考圣经及讲义作答。
3. 必须先在第 1 级自选一科考试及格，才可选另一科考试。已及格不可重考，会显示考试成绩及答错题目，不会显示答案。
4. 如不及格可无限次重考，直至及格为止。只显示该科最后一次考核的成绩及答错题目，不会显示答案。
5. 限时 45 分钟，回答 25 题。每题 4 分，100 分满分，60 分或以上为及格。
6. 每级有 10 科，当考至第 10 科及格时会自动晋级。升级后不可以回到前一级考试。
7. 每升一级可获发一个电子徽章。
8. 4 级成绩累积计算，考获 8 科 80 分可以得到电子嘉许奖状。如考 40 科，同一个账号最多可得到 5 个嘉许奖状。
9. 同一个账号完成 4 级 40 科及格，可以得到电子普及本科课程毕业证书，升级参加普及进深课程。

普及课程：进深（分 4 级共 40 科）

对象

已完成普及本科课程的毕业生。

考试及奖赏规则

普及进深课程的考试要求及奖励与普及本科课程相同，参加者考获进深课程 4 级共 40 科选择题及格，可以得到电子普及进深课程毕业证书，并可进入延伸学习。

普及进深课程（40 科）4 级（每级 10 科）				
第 1 级				
圣经论	路加福音	监狱书信	释经与讲道	认识小组教会
释经学	金龄事工	整全使命	旧约五小卷	灵命培育与塑造
第 2 级				
教会论	新约神学	耶利米书	进深讲道学	当代伦理学
利未记	讲道实习:新约	转变中的家庭牧养	教会:医治的群体	以斯拉记、尼希米记
第 3 级				
基督论	创世记	领袖训练 I	哥林多前书	以弗所书
教牧学	旧约神学	领袖训练 II	哥林多后书	讲道实习：旧约
第 4 级				
末世论	以赛亚书	加拉太书	教牧书信	但以理书
救恩论	希伯来书	差传神学	教牧辅导	近代神学家选读

其他科目（毋须考试）：从韩国教会看跨文化宣教。

* 仍会陆续更新及加入新科目，请留意学院公布。

学习及考试守则

一、必须使用良院官网

1. 所有课程内容及版本均以官网为准，同学参加学习之前有责任详细研读课程概览，并时常留意学院消息，务求得到最新资讯。
2. 必须使用良院各网站平台听课，如作业或考卷因使用其他资源以致考试不及格，学员须自行承担结果。

二、学习态度

1. **认真及用功**：

a. 认真收听各科的每一课。

b. 专心做考题，不抄袭，不请他人代考，不作弊。

2. **坚持及自律**：

a. 持之以恒地学习，自我督导管理。

b. 在生活上遵守圣经的教导。

c. 积极传福音和参与教会的事奉。

d. 培养有纪律的自学精神。

3. **谦卑及渴慕**：

a. 采取开放但谨慎的态度，虚怀若谷地吸收课堂知识。

b. 愿意不断追求生命的成长。

c. 持续进修，永不言弃。

三、听课技巧

1. **理解**：

a. 注意重点。

b. 掌握课题的核心。

c. 思考解决问题的方法。

2. **整合**：

a. 边听课边做笔记，补充讲义的内容。不盲从跟风，遇疑

问即谦虚地向老师查询及讨论。

b. 寻找课题的意义。

c. 吸收和消化内容，要有个人的立场与观点。

四、课外参与

1. **收听节目**—鼓励学员除修读课程及专题特辑以外，也恒常收听《良院讲台》，以达致知识和生命同步成长。
2. **学院活动**—鼓励学员参加学院不定期举办之实体或网上学习及活动。应每周关注学院公布的最新消息。
3. **书信辅导**—学员如有任何困难或需要，务必与老师联系；老师将按个别学员的情况提供适切的辅导和帮助。
4. **教会生活**—学员须有健康的教会生活，包括恒常参与聚会及事奉等。

五、品格及操守

1. 学员可彼此讨论课程内容，但绝不可公开张贴考卷或互相传阅，更不可抄袭、删改其他学员的考卷作为己用。如果使用参考书或工具书，不得抄袭别人的著作而不加以注明。一经发现有抄袭、代笔、诈骗或删改别人考卷等情况，一律当作个人或集体作弊论，该科考卷将不予评分，必须重做。严重者可能取消毕业资格或开除学籍。
2. 除学业成绩外，本院更着重学员的信仰和品格。学员若随从异端邪教，或在品格、个人操守、事奉等方面出现问题，经仔细核实，本院将可能不予毕业，严重者更会开除学籍。

良院网站使用指南
https://lts33.net

一、收听节目

1. 在首页中间有普及本科课程、普及进深课程、启航课程，点击想收听的科目或节目。
2. 或在首页顶端找到“收听节目”，点击想收听的课程。
3. 进入该课程页面后，点击想收听的科目。
4. 进入该科目页面后，在右边点击蓝色耳筒图示（在线实时收听音频），或红色倒箭头图示（下载音频收听）。

二、进入讨论区留言

1. 在首页右上角点击“登入”，输入听众编号和密码。
2. 在“学生专区”点击“讨论区”。
3. 找到自己想发表意见的论坛名称。
4. 点击“开启一个新话题”，然后输入话题及发表内容，完成后按“发表话题”。
5. 可以点选其他话题后，按回复，回应老师和同学的留言。

请点击首页底部的“常见问题”，下载“网站使用锦囊”。如对网站操作有提问，请电邮到 school@liangyou.net 查询。

良院自学平台使用指南

https://app.lts33.net

一、进入自学平台

1. 在浏览器上输入 <https://app.lts33.net> 或扫瞄上面的二维码。
2. 在良院网站 <https://lts33.net> 首页按左上角的良院校徽，就可以进入子网站自学平台；同样，按子网站左上角的校徽可以返回 lts33.net。

二、参加自学课程

1. 从未使用过良院网站或良院 APP—须注册一个新的用户账号：

a. 在网页右上角按“注册”。

b. 在用户注册版输入电邮 *、用户名称 *、听众编号、自订密码 *（* 必须输入）。

c. 必须提供有效的电邮地址，因为注册后系统会发出一封确认电邮。打开电邮点击确认，就可以激活户口。

2. 良院网站或良院 APP 用户—在网页右上角按“登入”，或在用户注册版按下面的“登录”进入登入页。
3. 从未使用过良院网站或良院 APP 的旧生在注册账号时输入听众编号，系统就能够识别，豁免先修启航，可以直接读普及本科课程（但仍然可按兴趣参加启航考试）。但是，普及课程跟原有的本科文凭、进深文凭和圣工学士课程互相独立，而且是不同的学习操练，所以旧生仍然需要按课程规定完成本科各级考核才进入进深课程。

三、在自学平台参加启航考试

1. 登入自学平台后，按上面的“成绩”，就会显示启航科目成绩的页面。
2. 显示“考试”字样的科目都开放应考，点入后就进入考试介面。请先细看考试细则，然后按“开始考试”（注意：按“开始考试”后退出，会视为放弃考试，分数为零分）。
3. 完成考试后会即时显示成绩，点击“及格 / 不及格”就可以看到答错的题目，但不会显示答案。

四、启航 8 科及格后领取奖状及参加普及本科学习

1. 登入子网站查看“成绩”，左上方会显示及格科目，满 8 科可以点右上方的“领取奖状”。
2. 进入嘉许奖状页面后，8 科奖状会变成“已领取”，而下面“填表参加本科课程”右边会出现绿色“（点击填写）”。点击就会进入普及本科课程表格，填妥后按“提交”，就会自动返回成绩页，同时有讯息视窗提示已提交表格。
3. 领取奖状请按“已提交“。奖状是 PDF 档格式，可以下载到电脑、平板或手机，以便打印。

五、自学平台的独特功能

1. 不须下载，无论透过手机、平板或电脑都可以方便使用。学员可以在任何地区或时间一站式学习及自行评估。
2. 除了可以一课一课阅读，也可以下载电子版讲义（PDF）。在课程目录页的右上角按“下载讲义”即可。
3. 播放声档时可以调整播放速度，也提供声档下载，而且没有下载次数限制。
4. 提供普及本科和普及进深课程，各有 4 级共 40 科考核，完成后自动升级，自动发送奖章和奖状。

良友电台

福音广播

良友电台自 1949 年 7 月 29 日启播以来，一直致力广播福音信息。

关怀辅导

关心听众信仰和生活上的需要，盼望与听众互为知音，彼此牵手，在人生、信仰路上并肩同行。

栽培训练

努力为教会培育更多有品格、忠心有见识，并胸怀普世的基督工人。

多元平台

透过短波、中波、micro SD 闪存卡、网站、串流排程、社交平台、移动媒体等广播。

良友电台网站

729ly.net

良友圣经学院院歌

敬虔事奉

词：阮一心　　曲：李慧芝

F调 4/4

1 7 1 5 5 · 3 | 4 5 6 4 5 5 · 5 | 5 7 1 2 2 1 2 · | 3 – 2 – |
1.敬畏上帝， 回应天上呼召， 虔诚颂赞主 赐永生；
2.不畏艰难， 持守圣经真道， 学习基督受 苦榜样；

3 2 1 5 5 · 3 | 4 5 6 4 5 5 · 2 | 2 · 0 5 4 3 2 1 1 | 1 – – 0
跟随基督， 作主忠心仆人， 同心 来尊基督至圣。
荣耀上帝， 传扬天国福音， 忠心 来传讲主真道。

3 4 | 5 · 3 4 5 5 5 | 5 5 5 6 4 4 0 2 3 | 4 · 2 3
愿靠 主，成为 圣洁，作 为贵 重器皿， 凭著 信，求主
没斗 争，没有 私心，合 一兴 旺福音， 唯用 爱，服侍

4 4 4 5 | 3 · 4 3 2 0 3 4 | 5 · 3 4 5 5 5 |
赐智 慧建 立教 会； 愿靠 主，谦卑 事奉，脱
众人 来传 扬救 恩； 用信 心，高举 真理，建

5 5 5 6 4 4 0 2 3 | 4 · 0 5 4 3 2 2 1 | 1 – – – : ‖
去心 中污秽， 同立 志 作 无愧的 工 人。
立普 世教会， 让基

1. 2.
4 · 5 4 3 2 2 1 | 1 – – 0 2 3 | 4 · 2 3 4 3 2 2 1 | 1 – – – ‖
督 作教会的 元 首。 愿我 们 靠著 基督向 前 走。